CONDICIONAMIENTO PARA LA PAZ

DE ARGENTINA A LA ONU: NO CESARAN HOSTILIDADES HASTA QUE LAS FUERZAS INVASORAS SE VAYAN DEL ATLANTICO SUR

SAINT JEAN PRESIDENTE INTERINO

SUCESOR DE GALTIERI: NO HAY ACUERDO

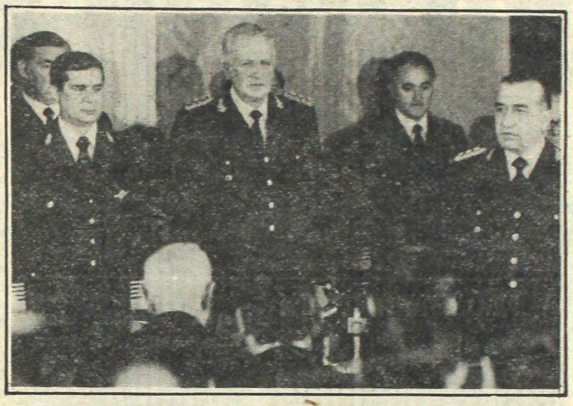

JUNTA: ASUMIO NICOLAIDES

El acto de incorporación del teniente general Nicolaides a la Junta Militar. Tras la reunión de ese organismo siguieron las versiones sobre la crisis institucional.

DEL EX COMANDANTE: "EL PUEBLO JUZGARA MI GOBIERNO"

crónica
FIRME JUNTO AL PUEBLO
Año XIX - Bs. As., Sábado 19 de Junio de 1982 - Nº 6.151 - $ 6.000
EDICION DOMINICAL $ 8.000

DELEGACIONES REGIONALES OBRERAS PROPONEN UN PLAN DE EMERGENCIA Y GOBIERNO MILITAR DE TRANSICION

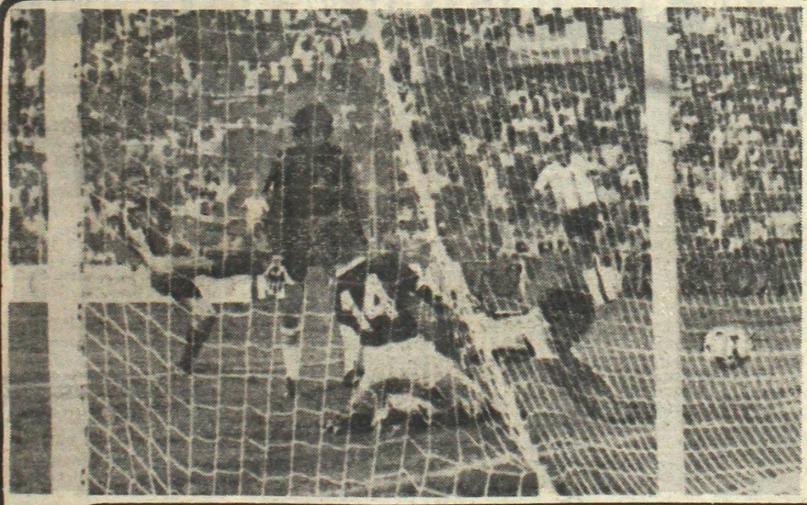

¡ARGENTINA! CUATRO GRITOS EN EL CIELO...

La cabeza de Argentina, asegura el partido. Bombazo de Bertoni. Rebote en el arquero. Y Maradona, en palomita, la manda al fondo de la red. Segundo. ¡Golazo!

GOLEO BRASIL Y CLASIFICO; ITALIA Y PERU, 1-1

LEONES AFRICANOS · MONOS SABIOS · Q NORTE · PERROS AMAESTRADOS · GRAN BALLET INT FOCAS · EQUILIBRISTAS · SUSPENSO EN EL AIRE
PAYASOS
EL CIRCO DEL MUNDO
ALMIRANTE BROWN Y MARTIN GARCIA
(Frente al Hospital Argerich)
SHANGRI-LA
HOY 15, 18 Y 21 HS.
con
CAROZO Y NARIZOTA
Y EL PROFESOR GABINETE
MENORES DE 3 AÑOS GRATIS
TRAPECIO
GRAN BALLET INTERNACIONAL · EQUILIBRISTAS · TRAPECIO · MAGIA · PAYASOS · SUSPENSO EN EL AIRE. LAS MEJORES 15 ATRACCIONES MUNDIALES · MONOS SABIOS

Renuncia: La Casa Militar Sale al Paso de una Versión

La Casa Militar de la Presidencia desmintió que la renuncia del presidente Leopoldo Galtieri hubiera sido solicitada por los comandantes de la Armada y de la Fuerza Aérea además de los generales de división del Ejército, como informó una agencia francesa.

Un comunicado suscripto por el titular de ese organismo, contralmirante Roberto Benito Moya, **relata que el ahora retirado general José Vaquero entrevistó a Galtieri en su residencia de Campo de Mayo para solicitarle la dimisión a los cargos de comandante en Jefe del Ejército y de presidente "en nombre de los generales de división".**

Posteriormente, Galtieri ordenó telefónicamente a Moya que informara el hecho a los comandantes en jefe de las otras dos fuerzas, almirante Jorge Anaya y brigadier general Basilio Lami Dozo.

De este modo el contralmirante Moya salió al cruce de la versión de la agencia de noticias extranjera AFP que había incluido como parte determinante del alejamiento de Galtieri a las otras dos fuerzas, de Marina y Aeronáutica.

● EL COMUNICADO DE MOYA.

El comunicado del contralmirante Moya expresa textualmente: "la fuente militar informada de AFP (Agence France Presse), Buenos Aires, junio 17, 20.23, es inexacta por algún motivo que ignoro. No es cierta la parte de la frase que recalca en el cable... **'Y los jefes de las otras dos armas, Marina y Fuerza Aérea,** con referencia a la renuncia pedida al señor teniente general Leopoldo Fortunato Galtieri'.

"Ayer, 17 de junio, el señor general Galtieri me ordenó telefónicamente a las 13.35 horas, desde Campo de Mayo, que concurriera a ver al señor almirante Anaya y al señor brigadier Lami Dozo, para comunicarles que acababa de concurrir a Campo de Mayo el señor general Vaquero, para solicitarle en nombre de los generales de división su renuncia a los cargos de comandante en jefe del ejército y presidente de la Nación. Cumplí dicha orden entre las 13.50 y 15 horas".

NO HUBO ACUERDO PARA

● Saint Jean Titular Interino del Poder Ejecutivo

Momento de la asunción del teniente general Cristino Nicolaides como el nuevo comandante en jefe del Ejército en reemplazo de Leopoldo Fortunato Galtieri.

El ministro del Interior, general **Alfredo Saint Jean**, asumió anoche interinamente la Presidencia de la Nación para sustituir al renunciante teniente general **Leopoldo Fortunato Galtieri**, mientras la Junta Militar, con su nuevo integrante el teniente general Cristino Nicolaides, deliberó durante una hora para designar al sucesor sin alcanzar inmediatamente ningún acuerdo.

El hermetismo habitual en estas deliberaciones militares, fue sustituido, por consiguiente, **por un mar de versiones, alimentadas por la prevaleciente sensación de que la crisis político institucional bien puede no haber quedado cerrada con el reemplazo del comandante en jefe del Ejército.**

Según se presumía, antes de discutir sobre la candidatura presidencial, el triunvirato castrense deberá definir si mantendrá vigente el esquema de poder previsto en los documentos, que dictamina que el Porder Ejecutivo sea ocupado por un militar retirado o si se mantendrá la situación prevaleciente que dejó la presidencia en manos de uno de los miembros de la Junta.

Igualmente, parecía previo a la designación del futuro presidente, esclarecer el término que tendrá su mandato: el período presidencial en curso abierto por el teniente general **Roberto Eduardo Viola,** expirará el 29 de marzo de 1984.

Según algunas de las versiones recogidas en fuentes militares, para el caso de que se acuda al llamado esquema del cuarto hombre, el Ejército podría propiciar la candidatura del general de división **Antonio Domingo Bussi;** la Armada la del general **Saint Jean** y la Fuerza Aérea la del brigadier **José Miret,** actual secretario de Planeamiento.

De pretender mantenerse la actual situación, es decir, con uno de los comandantes como presidente, las versiones favorecen la candidatura del titular de la Fuerza Aérea, brigadier **Basilio Lami Dozo,** quien podría contar con el apoyo de la Armada y el de su propia fuerza.

Según lo determinado en las normas institucionales vigentes, la designación del presidente debe ser resuelta por la Junta por unanimidad, aunque hay antecedentes —al nombrarse al general Viola— de que se halló algún procedimiento para salvar esa formalidad al no lograrse los tres votos requeridos.

La Junta Militar, con su nuevo integrantes, el general **Nicolaides** —incorporado al organismo en una ceremonia cumplida por la tarde en el Congreso—, se reunió por primera vez anoche en el Edificio Cóndor, durante una hora, sin alcanzarse un acuerdo sobre la cuestión, según lo aseguraron fuentes militares.

Salvo el caso de las versiones relativas a la designación presidencial del brigadier **Lami Dozo,** en los otros, nada se dice acerca del programa y las decisiones políticas que adoptaría cada uno de los mencionados como probables sucesores de **Galtieri.**

Fuentes de la Fuerza Aérea sostienen que esa institución, favorece la aplicación de los

Nicolaides: "Trabajaré por la Confianza del Pueblo..."

"Trabajaré denodadamente por la unión, la tranquilidad y la confianza del pueblo argentino", sostuvo ayer el nuevo Comandante en Jefe del Ejército, teniente general Cristino Nicolaides. Los conceptos fueron vertidos cuando abandonaba la sede del I Cuerpo de Ejército, en Palermo, tras haber asumido sus funciones y se dirigía con destino al edificio Libertador.

El acto de asunción se concretó en el gimnasio del Regimiento de Infantería "Patricios", unidad escolta del Comanandante en Jefe del Ejército, como consecuencia de las malas condiciones del tiempo que impidió que se efectuara en el patio de armas de esa unidad.

Se inició con la presentación de los efectivos integrados por unidades dependientes del I Cuerpo, algunos de ellos con uniformes de época, por parte del jefe del Estado Mayor de esa gran unidad de batalla, general de brigada Mario Piotti, al teniente general Leopoldo Fortunato Galtieri.

El titular del Ejército se hizo presente en compañía del comandante del I Cuerpo de Ejército, general de división Cristino Nicolaides. A continuación el ayudante de campo del Comandante en Jefe del Ejército, teniente coronel Carlos Alberto Settel, dio lectura al decreto correspondiente por el cual es designado Comandante en Jefe del Ejército, firmado por el Presidente de la Nación y refrendado por el ministro de Defensa, doctor Amadeo Frúgoli.

Posteriormente el teniente general Nicolaides, expresó que "ante Dios, la Patria y el Ejército Argentino, me comprometo a cumplir fiel, abnegada y honorablemente con las misiones y funciones del servicio, para el bien del Ejército, para el bien de las Fuerzas Armadas y para bien de toda la República Argentina".

De inmediato el teniente general Galtieri puso en posesión de su cargo al general Nicolaides, expresando "a quien obedecerán y respetarán en todo lo que mandare en bien del servicio y el cumplimiento de las leyes y reglamentos militares".

El teniente coronel Settel, procedió luego a dar lectura al decreto del Poder Ejecutivo Nacional por el cual se promueve al grado inmediato superior (teniente general) al general de división Cristino Nicolaides. Seguidamente el teniente general Galtieri recibió de manos de su flamante sucesor el cofre conteniendo la banderola de Comandante en Jefe del Ejército, finalizando de tal manera la ceremonia.

De inmediato el nuevo titular del Ejército, teniente general Nicolaides el teniente general Galtieri y otras autoridades civiles y militares, se trasladaron hasta la Sala de Situación del I Cuerpo de Ejército donde recibieron el saludo de los asistentes al acto.

Al término del mismo, los tenientes generales Nicolaides y Galtieri, abandonaron la sede del I Cuerpo de Ejército con destino al edificio Libertador, donde recibieron el saludo de los integrantes del Estado Mayor General de la institución y otros jefes y oficiales superiores que cumplen destino en el citado edificio.

EL MINISTRO DE INTERIOR EJERCE EN FORMA INTERINA

El general de división Alfredo Oscar Saint Jean fue nombrado **"ministro del Interior a cargo del Poder Ejecutivo Nacional, hasta la designación por parte de la Junta Militar del nuevo presidente de la Nación".**

El texto completo del documento es el siguiente:

"Vista la actual situación institucional y considerando: la renuncia presentada por el teniente general don Leopoldo Fortunato Galtieri al cargo de presidente de la Nación Argentina, la Junta Militar resuelve:

"Artículo 1: Acéptase la renuncia presentada por el señor teniente general don Leopoldo Fortunato Galtieri al cargo de presidente de la Nación Argentina".

"Artículo 2: Desígnase al señor general de división, don Alfredo Oscar Saint Jean, como ministro del Interior a cargo del Poder Ejecutivo Nacional hasta la designación por parte de la Junta Militar del nuevo presidente de la Nación".

"Artículo 3: De forma".

El general Saint Jean asumió interinamente la presidencia de la Nación, a las 21.15, en el transcurso de una ceremonia reservada en la que el escribano mayor de gobierno, José María Allende leyó la siguiente acta:

"En la ciudad de Buenos Aires, capital de la República Argentina, a los 18 días del mes de junio de 1982, siendo las 21.15 horas, yo el escribano general del gobierno de la Nación me constituyo en el despacho del excelentísimo señor presidente de la Nación, en la Casa de Gobierno, donde se encuentran presentes sus excelencias, el señor presidente de la Nación, teniente general don Leopoldo Fortunato Galtieri y el señor ministro del Interior general de división, don Alfredo Oscar Saint Jean".

"El excelentísimo señor presidente de la Nación, teniente general Leopoldo Fortunato Galtieri, manifiesta:

"Que con motivo de haber presentado su renuncia al cargo de presidente de la NaciónArgentina, y dando cumplimiento con lo prescripto en el estatuto para el Proceso de Reorganización Nacional, transmite a su excelencia, el señor ministro del Interior, general de división don Alfredo Oscar Saint Jean, el ejercicio del Poder Ejecutivo de la Nación, quien lo recibe de conformidad".

LIBERTADES: PROCESO "LENTO"

A 10 días de formulado el anuncio, por parte del ministro del Interior, general de división Alfredo Saint Jean, de disponer el cese del arresto de 128 personas detenidas a disposición del PEN y el pase al régimen de libertad vigilada de otras 116 más, con motivo de la visita de S.S. Juan Pablo II, "solo hemos podido verificar la concreción de 1 sola de dichas libertades, sin informarse de cuál es la situación de los restantes detenidos", informaron ayer los "familiares de desaparecidos y detenidos

El documento finaliza diciendo que "es imperioso que el ayer ministro del Interior y hoy presidente interino de la Nación, cumpla

Lami Dozo va a Córdoba: Jura

El comandante en jefe de la Fuerza Aérea, brigadier general Basilio Lami Dozo, presidirá en Córdoba el acto central de Jura de la Bandera con efectivos de la Fuerza Aérea mañana a las 10.30.

La ceremonia principal tendrá lugar en la Plaza de Armas "General José de San Martín", de la escuela de aviación militar.

El programa contempla una misa de campaña, alocución del comodoro Enrique Hugo Ventura, subdirector del instituto, desfile y pasaje aéreo.

Se hallará presente el comandante de Instrucción de la Fuerza Aérea, brigadier mayor Sigfrido Martín Plessl, altos jefes de las Fuerzas Armadas, personalidades civiles e invitados especiales.

El mismo día se realizará un acto militar en el helipuerto del Edificio "Cóndor", con la asistencia del jefe del Estado Mayor general de la fuerza, brigadier mayor Juan García, quien presidirá la ceremonia.

Se Pidió a los Ministros que Continúen en sus Funciones

El teniente general **Leopoldo Fortunato Galtieri**, en la última reunión de Gabinete de su Gobierno, pidió a los ministros y secretarios de Estado, **que se mantengan en sus funciones** durante el interinato al frente del Poder Ejecutivo del actual ministro del Interior, general **Alfredo Saint Jean.** Aludió a este propósito en el curso del cónclave ministerial, que en pleno, conferenció por espacio de cuarenta minutos en la Casa de Gobierno. Antes de iniciarse esta reunión, Galtieri había conversado con el general Antonio Vaquero, jefe del Estado Mayor general del Ejército y el titular del Estado Mayor Conjunto, vicealmirante Suárez del Cerro. En el curso de la reunión de ministros, Galtieri señaló los diversos aspectos de su gestión, resaltando que el episodio del dos de abril **"se incorpora definitivamente a nuestra historia"**, asegurando que **"las generaciones futuras han de juzgar los hechos conocidos"**. Destacó que había cumplido a conciencia su misión presidencial y elogió el sentido patriótico de todos sus ministros. Manifestó Galtieri que la generación de 1980 "con el episodio del dos de abril se incorpora a la historia" y terminó expresando su agradecimiento a los presentes. Baltiérrez, secretario de Información Pública, trasmitió a la prensa las reflexiones del hasta ayer a las 21 horas, Presidente de la Nación. En todo momento, el teniente general Galtieri mostró emoción en cada palabra, advirtiéndose ello en cada gesto y en los efusivos abrazos a los ministros que le acompañaron en su gestión. El ministro Saint Jean, a cargo del Poder Ejecutivo, por su parte **solicitó a los ministros, al Intendente Municipal, y a los gobernadores continúen en sus funciones.**

De todos modos las próximas horas serán fundamentales para evaluar la actitud de los integrantes del gabinete que acompañó en su gestión de seis meses a Leopoldo Fortunato Galtieri y, si los mismos, mantendrán sus carteras hasta la designación del futuro titular del ejecutivo. Fundamentalmente en lo que respecta a las áreas de Economía y Relaciones Exteriores. Por otra parte no se anunció si Saint Jean retendrá su cargo en Interior

DESIGNAR PRESIDENTE

• Versiones, Confusión y una Crisis aún no Resuelta

cambios de política económica esbozados en la última reunión de brigadieres, a la vez que un proceso de transición política adecuadamente concertado con los distintos sectores.

En ese sentido, se mencionan los frecuentes contactos políticos mantenidos por el brigadier **Lami Dozo**, entre los que figura un almuerzo que compartió ayer con el titular del Radicalismo, Carlos Contin.

La asunción del general **Saint Jean como "ministro del Interior a cargo del Poder Ejecutivo"** se produjo anoche en la Casa de Gobierno luego de que **Galtieri** mantuviera la última reunión con su gabinete.

El ahora renunciado presidente aceptó la renuncia de los ministros, pero les solicitó que permanezcan en sus cargos mientras dure el interinato de Saint Jean.

● ASUNCION DE SAINT JEAN

La ceremonia en la cual asumió interinamente el gobierno Alfredo Saint Jean fue breve, con la presencia del ex presidente Leopoldo Fortunato Galtieri, quien entregó el mando, todos los ministros del Poder Ejecutivo y el Escribano Mayor de Gobierno, José María Allende, quien dio lectura al acta respectiva. El documento manifiesta que con motivo de haber presentado su renuncia al cargo de presidente de la Nación Argentina "y dando cumplimiento con lo prescipto en el Estatuto para el Proceso de Reorganización Nacional, el presidente de la Nación, teniente general Leopoldo Fortunato Galtieri, transmite a su excelencia el ministro del Interior, general de División Alfredo Saint Jean, el ejercicio del Poder Ejecutivo de la Nación, qtiien lo recibe de conformidad".

Una vez leída el acta, Saint Jean y Galtieri se saludaron y lo mismo hizo este último con todos los miembros del gabinete, trasladándose enseguida hasta la Casa Militar para saludar a los funcionarios que allí se desempeñan. A continuación el ex presidente se dirigió a la Sala de Periodistas para saludar, evidentemente emocionado, a los representantes de la prensa.

En su primer día como presidente interino de la Nación, el ministro del Interior, general Alfredo Saint Jean recibirá hoy, sábado, al ministro de Irrigación de Irak, Abdul Wahab Mahmud, quien concurrirá con el propósito de considerar diferentes temas vinculados a su misión. Es posible que luego el ministro del Interior a cargo del Poder Ejecutivo conceda otras audiencias a varios funcionarios y colegas de las distintas áreas del gobierno.

● MANDOS: DELIBERAN

Los altos mandos de las tres Fuerzas Armadas deliberarán hoy por separado para considerar la sucesión presidencial, según informaron anoche fuentes militares.

Las reuniones están previstas para hoy pero no se sabe aún si durante la jornada se reunirá la Junta Militar, según las fuentes.

Los altos mandos analizarán el futuro esquema de poder y eventualmente los posibles candidatos que podrían ocupar la presidencia.

El titular de la Armada, almirante Isaac Anaya, procede a despedir al ex miembro de la Junta, teniente general Galtieri con emotivas palabras "sin ningún protocolo".

"PUEBLO Y GENERACIONES VENIDERAS, ME JUZGARAN"

Visiblemente emocionado, sin duda, el teniente general Leopoldo Fortunato Galtieri se despidió anoche de los periodistas de la Casa de Gobierno. Saludó a cada uno de ellos y afirmó que **"hemos compartido jornadas duras, jornadas agradables, y algunas no tanto"**: Galtieri estimó que el saldo "lo dirán ustedes que son los periodistas, **son quienes sanamente interpretan los hechos a través de su profesión, pero fundamentalmente lo dirá el pueblo argentino y las generaciones futuras, que alejadas de la coyuntura podrán observar con más objetividad los procesos históricos"**. Galtieri señaló que el pueblo de la Nación Argentina **"ha escrito y está escribiendo las páginas de gloria de nuestro país"** y terminó confesando que todo lo realizado **"ha sido con honestidad, con pasión argentina y periodística desde la Sala de Periodistas".**

● HERMETISMO

En principio Galtieri tenía proyectado ofrecer una conferencia de prensa de despedida, pero momentos antes de llegar a la Sala de Periodistas, uno de los edecanes presidenciales transmitió al secretario de Información Pública, Rodolfo Baltiérrez, instrucciones para que no se le formulen preguntas al ex jefe del Estado.

En su corta alocución de despedida, el teniente general Galtieri expresó: "No podía dejar la Casa de Gobierno sin venir a saludarlos, ya que durante seis meses han seguido la labor presidencial en estas arduas jornadas de duro trabajo, jornadas algunas agradales y otras, no tanto".

Acompañaron al ex Presidente de la Nación, el secretario de Información Pública, Rodolfo Baltiérrez; el jefe de la casa militar, contralmirante Roberto Benito Moya; el secretario general de la Presidencia, general de brigada Héctor Iglesias y otros colaboradores inmediatos.

Luego, el ex mandatario mostrando emoción en sus ojos se retiró y ya en la explanada de la Casa de Gobierno se abrazó con el general Iglesias, mientras le acompañaban sus ministros. Saint Jean dijo en esa oportunidad: **"Es un gran soldado y un gran Presidente".**

Anaya a Galtieri: "Usted Puso de Pie a la Nación"

En un acto que tuvo por escenario el Salón Azul del Palacio del Congreso Nacional se incorporó ayer a la Junta Militar el teniente general **Cristino Nicolaides**, en su carácter de nuevo comandante en jefe del Ejército, y fue objeto de emotiva despedida el miembro saliente, teniente general **Leopoldo Galtieri.**

A la ceremonia, que comenzó a las 18.35 y duró solo dieciséis minutos, asistieron, entre otras personalidades, el presidente de la Corte Suprema de Justicia, Adolfo Gabrielli; los integrantes del gabinete nacional; el nuncio apostólico, monseñor Ubaldo Calabresi; el vicario castrense, monseñor Enrique Madinayel; el intendente metropolitano, Guillermo del Cioppo y ex autoridades militares.

Los seis oficiales superiores más antiguos de las Fuerzas Armadas se ubicaron en el estrado del salón, detrás del teniente general Nicolaides, al que escoltaron el comandante en jefe de la Armada, almirante Jorge Anaya y el de la Fuerza Aérea, brigadier general Basilio Lami Dozo. En primer término se entonaron las estrofas del Himno Nacional y a continuación el escribano general de Gobierno, Jorge Mario Allende, leyó el acta por la cual se protocolarizaba la incorporación de Nicolaides a la Junta. El nuevo miembro del organismo pronunció la fórmula de juramento y todos los presentes suscribieron el acta.

Inmediatamente después el almirante Anaya se dirigió al teniente general Galtieri para señalar que **"el 2 de abril de 1982 marcó el hecho más trascendental en la historia argentina de nuestro siglo". "La dignidad nacional, ante la herida de la usurpación, encontró en usted la decisión para poner de pie a la República"**, expresó el orador.

"Lo acompañó un pueblo valeroso, que dio de sí mismo más de lo imaginable, y al que rindo el más sentido homenaje de las Fuerzas Armadas —continuó. **Al asumir en plenitud la responsabilidad histórica que le demandaban generaciones pasadas, presentes y futuras de argentinos, cumplió usted con su deber de gobernante y soldado".**

"Cuarenta años de amistad y franca camaradería hacen que esta despedida vaya más allá de lo protocolar y que esté impregnada de afecto y profunda emotividad. Confíe usted, señor general, que las Fuerzas Armadas de hoy y mañana sabrán hacer honor a la sangre de nuestros muertos, que juntos lloramos más de una vez. Sé que esta promesa, será su máximo estímulo.

"Estoy convencido de que los hombres se hacen grandes no solo cuando actúan con decisión y los corona el éxito inmediato, sino también cuando tienen el valor, como es su caso, de afrontar con grandeza la adversidad que siempre es un jalón a la historia final", manifestó el almirante Anaya para concluir su discurso de despedida.

A continuación el comandante en jefe de la Fuerza Aérea puso en manos del teniente general Galtieri la medalla recordativa de su paso por la Junta Militar, y con el almirante Anaya se estrecharon los tres en un abrazo, tras lo cual dejaron el recinto y se dio por terminado el acto, que se desarrolló dentro de una línea de evidente austeridad.

Soldados: Recepción de Héroes

Tenemos que recibir a nuestros soldados como verdaderos héroes, pues así se han portado enfrentando a las más grandes potencias del mundo con los adelantos tecnológicos últimos, y sin embargo han combatido con una grandiosidad que el pueblo argentino tiene que reconocer, y así tiene que recibir a los hombres que vuelvan de las Malvinas", dijo ayer el ministro del Interior, general de división Alfredo Saint Jean.

Respecto del teniente general Galtieri y su pase a retiro, expresó: "Todos los jefes saben que son los grandes responsables de las grandes cosas, eso es lo que hemos aprendido desde el primer momento en la vida militar, y el general Galtieri, que es un hombre profundamente soldado, no ha hecho otra cosa que asumir la responsabilidad".

"Yo no tengo mandato como presidente de la República, ni lo desearía tener de ninguna manera —dijo. **Mi gusto sería que la Junta decidiera cuanto antes lo del presidente".**

"SIGAN LUCHANDO POR EL PAIS"

El presidente Leopoldo Galtieri exhortó hoy al personal civil que cumple funciones en la Presidencia de la Nación para que siga **"trabajando y luchando en beneficio del país"** en una breve ceremonia realizada en el Salón Sur de la Casa Rosada.

Anteriormente, Galtieri había saludado a los integrantes de las Fuerzas Armadas que prestan servicios en la Casa de Gobierno, durante un acto realizado en el Salón de Audiencias.

Al saludar al personal civil Galtieri, visiblemente conmovido, agradeció a todos la colaboración que le habían prestado y los instó a **"formar una Argentina grande en honor a la sangre derramada por los soldados en las islas Malvinas".**

SIGUE LA AGRESION

Piratas Quieren Ocupar una Base Argentina

NACIONES UNIDAS, 18 (ANSA).— El gobierno de Argentina denunció al Consejo de Seguridad que el Reino Unido tendría intenciones de ocupar militarmente una base científica argentina situada en una isla del archipiélago de las Sandwich del Sur.

Bajo la amenaza de "abrir fuego de artillería", el buque de guerra británico "Endurance" habría intimado a "entregarse prisionero" al personal de la estación de Investigaciones Antárticas de la isla Morell, en el Atlántico sudoccidental, según una nota dirigida al presidente de turno del Consejo de Seguridad, Luc de la Barre de Nanteuil, representante permanente de Francia, por la misión de Argentina ante la ONU.

"Esta instancia muestra una vez más la adhesión a la fuerza de que hace gala el gobierno británico, al pretender forzar por la violencia el desalojo de una estación de carácter científico que la República Argentina mantiene desde 1977 y que por su mismo carácter no representa riesgo militar alguno", afirmó el representante interino de Argentina, Arnoldo Listre.

Argentina reivindica soberanía sobre las Sandwich del Sur, al igual que sobre las islas Georgias del Sur, en el marco de su antigua disputa con el Reino Unido sobre el archipiélago de las Malvinas.

Pero el gobierno británico sostiene que sus títulos de soberanía sobre las Sandwich, sobre los cuales "no tiene duda alguna", "no se derivan de las Malvinas". Según el Reino Unido, las Sandwich del Sur, "que geográficamente están situadas a gran distancia de las Malvinas y no tienen una población permanente, han sido tratadas como dependencias de las Malvinas solo por razones de conveniencia administrativa".

● CORBETA URUGUAY

La estación de la isla Morell, denominada Corbeta Uruguay, comenzó a ser instalada a fines de 1977 y fue "completada y ampliada" un año más tarde, para "aumentar su capacidad, en el contexto de la campaña antártica (Argentina) de 1977-78". Según la carta dirigida por el embajador Listre al presidente del Consejo de Seguridad.

RECLAMO DE NUESTRO PAIS EN LA UN POR SITUACION DE FUERZA EN LAS MALVINAS

Si no Sacan sus Tropas no hay Paz

La Argentina reclamó ayer la intervención de las Naciones Unidas para alcanzar una solución pacífica en el conflicto con Gran Bretaña y señaló que, para ello, deben retirarse las fuerzas expedicionarias del Reino Unido y levantarse el bloqueo y las sanciones impuestas a nuestro país.

El requerimiento está contenido en un documento que presentó en la víspera al Consejo de Seguridad el representante argentino en la ONU, Arnoldo Listre.

El contenido de la presentación fue hecho público ayer a la tarde por el Palacio San Martín y su texto es el siguiente:

"Después de oponer un veto al proyecto de resolución que ordenaba el cese de fuego votado por la mayoría del Consejo, el 4 de junio de 1982, el Reino Unido de Gran Bretaña e Irlanda del Norte, prosiguió su agresión armada contra mi país, logrando ocupar militarmente Puerto Argentino, capital de las islas Malvinas, el día 14 de junio.

"La legítima defensa ejercida por la Argentina en salvaguarda de su integridad territorial no pudo prevalecer ante la superioridad bélica del agresor.

"Por consiguiente, el comandante de las fuerzas argentinas que defendía las islas Malvinas debió rendir los efectivos bajo su mando a fin de evitar mayores pérdidas de vidas humanas.

"A lo largo del proceso que llevó a esta situación, el Reino Unido de Gran Bretaña e Irlanda del Norte hizo caso omiso de la exigencia de cesación inmediata de las hostilidades contenida en la Resolución 502 del Consejo de Seguridad del 3 de abril de 1982.

"Tampoco acató la exhortación del Consejo contenida en el punto tres de la misma resolución, a que los dos gobiernos interesados buscarán una solución pacífica de la disputa a través de negociaciones". Prosigue el documento:

"Como es notorio, el Reino Unido vetó el proyecto de resolución del día 4 de junio presentado por España y Panamá, evidenciando su desinterés en cumplir el cese del fuego y en aceptar la Resolución 505, a pesar de que esta última había sido adoptada por unanimidad y, obviamente, con su propio voto afirmativo.

"La Argentina no puede ni podrá aceptar la situación de fuerza que Gran Bretaña ha pretendido así imponer. Resulta hoy más claro que nunca que el propósito del Reino Unido es el asegurarse por cualquier medio la perpetuación de una situación de dominación colonial en el Atlántico Sur, en abierta violación de la Carta de las Naciones Unidas.

"La República Argentina recurre hoy nuevamente al Consejo de Seguridad para dejar claramente establecido como lo hizo en anteriores oportunidades su disposición plena a dar cumplimiento a las Resoluciones 502 y 505.

"Mi país espera asimismo que el Consejo prosiga sus esfuerzos para obtener que el Reino Unido dé cumplimiento integral a estas resoluciones.

"El Reino Unido mantiene sus tropas en las islas, su flota en el Océano Atlántico Sur, el bloqueo naval y aéreo contra la Argentina y, además, la agresión económica establecida con la participación de otros países industrializados.

"En adición a ello, el Reino Unido ha extendido ahora sus operaciones militares a las islas Sandwich del Sur tal como lo informa la nota Nº 171, de fecha 17 de junio de 1982 de esta misión al Consejo de Seguridad (documento S/15230) agrediendo a la estación científica 'Corbeta Uruguay' que la República Argentina mantiene en estas islas desde hace varios años.

"Existe de hecho, dadas las actuales circunstancias un cese de las hostilidades, que la Argentina observa, pero tal cese será precario mientras subsista la actitud británica

"La cesación total de hostilidades únicamente será alcanzada en el momento en que el Reino Unido acepte dejar sin efecto el bloque naval y aéreo y las sanciones económicas antes referidas y cuando retire las fuerzas militares de ocupación de las islas, la fuerza naval de tareas y los submarinos nucleares que ha desplegado en las aguas de la región.

"La República Argentina señala una vez más que solo una negociación llevada a cabo en el marco de las Naciones Unidas y conforme con las resoluciones pertinentes a la que siempre ha estado dispuesta, puede conducir a la solución".

Siempre Sordos y Mudos

LONDRES, 18 (EFE).— El Ministerio Británico de Asuntos Exteriores se negó hoy a comentar la decisión Argentina de exigir ante la "ONU" la retirada de las tropas ocupantes de las Malvinas antes de aceptar el cese de hostilidades.

Un portavoz oficial dijo que el gobierno no ha recibido ninguna comunicación formal, ni de Argentina ni de las Naciones Unidas.

"Todo lo que sabemos es a través de agencias de noticias, y hasta que no tengamos una comunicación oficial no podemos comentar nada", dijo un portavoz del Ministerio Británico de Asuntos Exteriores.

VAN LLEGANDO NUESTROS HEROES

El Primer Contingente de 4.500 Hombres fue Desembarcado en Santa Cruz

El primer contingente de soldados argentinos de las islas Malvinas llegó ayer a Puerto Quilla, en Santa Cruz, trasladado presumiblemente por el buque británico "Canberra", según se desprende de informes oficiosos recibidos aquí y de un anuncio efectuado anoche en el Palacio San Martín.

Se trataría de un contingente de 4.500 soldados, cuya llegada al continente era esperada entre hoy y la madrugada de mañana, domingo.

Las fuentes indicaron ayer a la tarde que el primer contingente llegó a Puerto Quilla, unos 250 kilómetros al norte de Río Gallegos, pero no proporcionó otros detalles.

Por su parte, el portavoz del Palacio San Martín, Hernán Mazini Ezcurra, informó que el traslado está a cargo de las naves del Reino Unido "Canberra" y "Norland", añadiendo que "el primero de los navíos transporta 4.500 prisioneros".

También dijo Mazini Ezcurra que se espera completar "en muy pocos días el traslado de todas las tropas que depusieron las armas en Puerto Argentino".

El operativo previsto se completará con barcos argentinos que fueron autorizados a navegar en aguas bloqueadas por Gran Bretaña hasta las Islas Malvinas y retornar desde allí con el personal militar argentino.

Mazini Ezcurra puso también de relieve esta noche que "desde el punto de vista técnico funciona normalmente el traslado de prisioneros argentinos desde las Malvinas al continente".

La versión oficiosa obtenida aquí fue, por otra parte, la primera que precisó la llegada del contingente, contrariando anuncios previos en el sentido de que el arribo se iba a producir mañana o en la madrugada del domingo.

● TAMBIEN HERIDOS

COMODORO RIVADAVIA, 18 (De nuestro corresponsal).— A lo largo de la jornada de hoy, más de 400 heridos, además de civiles y sacerdotes evacuados de las Islas Malvinas, fueron internados en el Hospital Regional local y en las instalaciones sanitarias de campaña de la Fuerza Aérea. Los evacuados habían sido transportados en el rompehielos "Almirante Irízar", convertido en buque hospital. La nave fondeó a unas 4 millas de la costa, aproximadamente a las 5 de la mañana, pero se esperaron las primeras horas del alba para comenzar los vuelos de los helicópteros.

En el primer vuelo —aquí aclara recién a las 8.30— viajó el general de brigada Américo Daher, comandante de la IX Brigada de Infantería, quien actuó como segundo del gobernador de las Malvinas, general de división Mario Menéndez, hasta dos días antes del ataque británico final.

El general Daher dio la bienvenida a sus hombres y regresó al helipuerto del hospital con el primer contingente de heridos, que aterrizó a las 9.2.

Ojo con Haig y su Palabrerío

WASHINGTON, 18 (AP).— El secretario de Estado, Alexander Haig, dijo hoy que Estados Unidos consideraba "medidas extraordinarias" para reparar el daño hecho por la crisis de las islas Malvinas a las relaciones entre Washington y América latina.

Admitió que las relaciones fueron afectadas por el apoyo norteamericano a Gran Bretaña en la crisis, pero dijo que "ese daño no es irreparable".

"Incluso puede ser un incentivo para tomar medidas extraordinarias no solo para reparar el daño sino para mejorar en general nuestras relaciones con América latina", dijo Haig. Otros funcionarios señalaron que no tenían conocimiento de ninguna iniciativa política especial que estuviera contemplando el gobierno.

Haig efectuó sus declaraciones en un programa de televisión y el Departamento de Estado distribuyó una transcripción.

Haig, que a fines del mes pasado expresó la esperanza de que Gran Bretaña fuera "magnánima en la victoria", dijo hoy en la entrevista que los Estados Unidos no planeaban presionar a Gran Bretaña para que siguiera una política conciliatoria ahora que concluyó la lucha.

Padres de Soldados Argentinos Piden se Acelere su Regreso

LA PLATA, 18 (De nuestro corresponsal).— **"No existen noticias concretas sobre el esperado retorno de nuestros queridos hijos"**, afirmaron durante una reunión realizada en la sede de una asociación local, los padres de los soldados destacados en las islas Malvinas.

El grupo de padres aclaró, que "cada familia ha sido notificada por las autoridades competentes" sobre la situación de los efectivos que actuaron en el conflicto bélico, de modo que "los que no hayamos tenido noticias directas debemos entender que nuestros hijos se encuentran bien". Los padres de los soldados pidieron asimismo a la población "respetuoso recogimiento" en tanto se mantenga la espera "no importa la posición ideológica que cada uno haya tenido con respecto a esta guerra" porque los soldados "sin elegir su destino, se comportaron dignamente, nos infundieron coraje, nos atenuaron la espera con cartas

La lista de las víctimas fatales dada a conocer por el grupo de padres incluye a Carlos M. Hornos, Manuel Zelarrayán, Alberto Juárez, Aleandro Vargas, Mario Rodríguez y Pedro Vojkovic.

Los padres solicitaron a las autoridades que "aceleren y agoten todas las posibilidades a fin de que, en el menor tiempo posible, podamos abrazar otra vez a nuestros queridos hijos". Finalmente los padres de los soldados señalaron que los actuales momentos "son días de luto para nosotros. Para algunos hogares porque tienen la desgracia de haber perdido un hijo, para otros, porque están siendo notificados que sus hijos están heridos, los más afortunados sabemos que nuestros hijos se encuentran prisioneros de las fuerzas inglesas".

es editorial sarmiento s.a.

Solicita:

TELEFONISTA

Se requiere:

—Sexo masculino para trabajar en horario nocturno. Con experiencia en conmutador manual (accionado a clavijas). Dirigirse por carta únicamente a:

SR. JEFE DE PERSONAL

Avda. Juan de Garay 140
(1063) CAPITAL FEDERAL

Multaron a un Sobreviviente por Borracho

MANCHESTER, Inglaterra, 18 (AP).— Un sobreviviente del ataque argentino contra la fragata británica **"Antelope"** en la lucha en las islas Malvinas, fue multado hoy por embriaguez y conducta desordenada luego de una fiesta de bienvenida.

"No le dije al juez que acababa de regresar de las Malvinas", dijo el mecánico de segunda clase **Philip Vearnals**, de 18 años, tras serle aplicada la multa. **"De todos modos, no creo que me hubiera dado una pena menor"**, agregó.

El joven marino, que actualmente se halla de licencia, fue uno de los 629 sobrevivientes de las naves hundidas "Antelope", "Ardent" y "Conventry" que regresaron del Atlántico Sur a bordo del transatlántico "Queen Elizabeth II" hace una semana.

En el "Antelope" murieron dos hombres, cuando luego de la incursión aérea argentina estalló una bomba

Retendrán a Prisioneros Argentinos Hasta que "Cesen las Hostilidades"

PIRATAS: PRESION INFAME

LONDRES, 18 (AP).— Gran Bretaña recibió hoy autorización argentina para iniciar el regreso de prisioneros argentinos de las islas Malvinas, pero los funcionarios británicos dijeron que algunos permanecerán retenidos hasta que Buenos Aires indique que han cesado definitivamente las hostilidades.

El buque "Canberra", que transporta 4.500 soldados, y el "Norland", con 1.000 a bordo se aprontaban a zarpar de la capital de las Malvinas, Puerto Stanley.

Un vocero del Ministerio de Relaciones Exteriores dijo que el gobierno militar argentino, a través de la Cruz Roja Internacional en Ginebra, dio una garantía de seguridad para los barcos que entren en el puerto argentino Madryn. Dos barcos hospital argentinos, el "Bahía Paraíso" y el "Almirante Irizar", ayudarán a la repatriación, dijo el vocero.

La garantía fue dada un día después que la Junta Militar argentina, encabezada por el general **Leopoldo Galtieri**, se negó a dar permiso para una transferencia directa de prisioneros y sugirió en cambio que los cautivos fueran trasladados a Montevideo.

Pero Galtieri fue expulsado del poder ayer, y los funcionarios británicos esperan obtener una tregua formal del nuevo gobierno.

"Las cosas que han sido decididas... parecen ser una acción firme en la dirección acertada", dijo Cecil Parkinson, presidente del Partido Conservador y miembro del gabinete **"de guerra"** de la primera ministra Margaret Thatcher.

Voceros del gobierno dijeron que, mientras no haya un fin formal a las hostilidades, no regresarán varios centenares de oficiales y miembros de unidades de comandos especializados capturadas luego de la capitulación argentina el lunes.

Los funcionarios británicos todavía están procesando los datos de los prisioneros argentinos y hasta ahora no dieron una cifra

El corresponsal Richard Savill, de la agencia noticiosa Press Association, informó que los prisioneros están **"amontonados alrededor de fogatas, temblando de frío. Los desolados cautivos, sus manos y rostros ennegrecidos por la suciedad, parecen en todo sentido un ejército derrotado. La zona está cubierta de frazadas, bolsas de dormir y ropas empapadas".**

La reina Isabel II rindió hoy tributo a los británicos que consiguieron ocupar las Malvinas, ocupadas por Argentina el 2 de abril luego de 149 años como colonia británica.

En un mensaje al comandante en jefe de la flota, el almirante Sir John Fieldhouse, la soberana dijo que **"envío mis felicitaciones más calurosas a usted y a todos aquellos bajo su mando por la espléndida forma en que lograron la liberación de las islas Falkland. Gran Bretaña está muy orgullosa de la forma en que sirvieron a su país".**

Custodiados por dos oficiales piratas, argentinos heridos esperan en el "Canberra" la hora de su repatriación.

REEMPLAZAN A NAVES DESTROZADAS

PORTSMOUTH, Inglaterra, 18 (AP).— Cuatro buques de guerra británicos partieron hoy hacia el Atlántico Sur para reemplazar a los barcos dañados durante el conflicto

Funcionarios del almirantazgo dijeron que los barcos averiados ya están de regreso aquí. El primero, la fragata **"Alacrity"**, dañada en el estrecho de San Carlos durante un desembarco británico, llegará a Devonport el jueves.

La fuerza británica de relevo se congregó en el canal de La Mancha antes de zarpar hacia el Atlántico Sur.

Los destructores **"Birmingham"** y **"Southampton"**, barcos gemelos de los destructores **"Sheffield"** y **"Coventry"**, hundidos el 4 y el 25 del mes pasado respectivamente, partieron de esta base naval en la costa sur.

"ACTITUD DE EE.UU. EXIGE REPLANTEO CONTINENTAL"

WASHINGTON, 18 (AFP).— **El embajador venezolano** ante la Organización de Estados Americanos (OEA), **Hilarión Cardozo,** advirtió hoy a Estados Unidos que los daños provocados al sistema interamericano por su apoyo a Gran Bretaña en la guerra de las Malvinas son profundos, y **provocarán un replanteamiento de las relaciones dentro del hemisferio.**

Hablando en el acto de graduación de la 21 promoción de oficiales del Colegio Interamericano de Defensa, en el salón de las Américas de la OEA, Cardozo afirmó que el conflicto de las Malvinas **"es un hecho que ha conmovido todo, que ha cuestionado todo, y que obliga y exige en todos los órdenes de la vida del sistema interamericano una revaluación y un replanteamiento de las relaciones de nuestro hemisferio".**

Cardozo habló después que el presidente de la Junta Interamericana de Defensa, teniente general John W. McEnery, de los Estados Unidos, había reconocido en el inicio del acto que **"la situación en el Atlántico Sur nos ha dividido, provocando serias tensiones en el sistema interamericano".**

Pero McEnery se declaró en desacuerdo con quienes piensan que el sistema interamericano nunca se recuperará, y agregó que **"la comunidad de intereses de todos nuestros países es demasiado grande y eventual ganador en caso de producirse una seria ruptura solo podría ser el bloque Oriental".**

En un discurso improvisado, muy emotivo y largamente aplaudido por los oficiales y diplomáticos latinoamericanos presentes, Cardozo fustigó entonces los esfuerzos por tratar de minimizar las consecuencias del conflicto y, afirmó que América latina "observa con angustia, cuando en este momento se piensa que son (solo) circunstancias pequeñas, pasajeras, emotivas" las que atraviesan las relaciones hemisféricas como consecuencia de la guerra en el Atlántico Sur.

"No se mira el daño que se hace, agregó, cuando algún jerarca norteamericano declara que éstas son cosas emocionales, que pasarán muy pronto y que volverá el continente a someterse al imperio de las exigencias económicas que lo traerán, postrado, a las relaciones con Estados Unidos".

"El que piense así, está olvidando que nuestro continente ha sabido pasar por encima del hambre y de la miseria, viviendo a la altura de su propia dignidad. El día que Estados Unidos pretenda conquistar la amistad de Sudamérica sobre la base de la sumisión en lo político o en lo económico, estará cometiendo su más grande error, porque ese día estará convirtiendo a todo el resto de este hemisferio en enemigo implacable, por una mala interpretación y una absoluta incomprensión".

En una alusión a la entrega de armas por Estados Unidos a Inglaterra para restablecer el control británico sobre las Malvinas, el embajador venezolano dijo que "convertir las armas norteamericasn en instrumento de colonización, (...) es tanto como negar la historia de libertad de Estados Unidos, cuna de la democracia en el mundo".

Dicen que un Nuevo Portaaviones Tiene Armas Contra el "Exocet"

NEWCASTLE, Inglaterra, 18 (UPI).— La marina de Gran Bretaña recibió hoy un nuevo buque de guerra provisto con nuevas armas que reflejan las lecciones aprendidas en el conflicto naval del Atlántico Sur contra Argentina.

● CARO

El capitán del novísimo HMS "Illustrious", **Jock Slater,** afirmó un recibo por el portaaviones de 18.000 toneladas y 250 millones de libras esterlinas (432,5 millones de dólares) en los astilleros de Tyneside.

Una enseña blanca trepó por el mástil contra un fuerte viento mientras miles de trabajadores del astillero, sus familias y amigos saludaban a los 600 marinos del buque.

Antes, los residentes de la población habían enviado obsequios para demostrar su aprecio, entre ellos 30 receptores de televisión a color para "ver con comodidad el Mundial", como dijo uno de ellos, 5.000 discos y cassettes, cajas llenas de naipes y juegos de ajedrez.

El "Illustrious" es idéntico al HMS "Invincible", que está en el Atlántico Sur. Los trabajadores de los astilleros lo terminaron con tres meses de anticipación mientras se libraba la lucha en las Malvinas.

CONFITERIAS
EL CIEN
SIMPLES $ 68.000
TRIPLES $ 80.000
MASAS K. $ 50.000
SERVICIO DE LUNCH P/100
$ 3.500.000
SAN FRANCISCO
Tellier 70 - 641-1500
LAS ESPIGAS de ORO
Juan B. Alberdi 6702
68-0427

P.A.M.I.

LLAMADO A INSCRIPCION DE MEDICOS DE CABECERA EN CAPITAL FEDERAL Y GRAN BUENOS AIRES

Reabrir el Registro de Efectores Médicos de Cabecera (I Nivel) en forma zonal en el ámbito de las Delegaciones Regionales VI, VIII y X (Capital y Conurbano).

El I.N.S.S.J.P. llama a inscripción de profesionales para desempeño como Médicos de Cabecera en el Programa de Atención Médica Integral (PAMI), en el ámbito de las Delegaciones Regionales VI, VIII y X.

Los profesionales ya inscriptos en el llamado a inscripción realizado en Marzo-Abril de 1980 y hasta la fecha, que no hayan sido contratados deberán actualizar sus antecedentes y ratificar su ofrecimiento a efectos de ser tomados en consideración.

Las zonas en que se reabre la inscripción serán informadas en las respectivas sedes distritales.

Los profesionales deberán comprometerse a la atención de los beneficiarios inscriptos en su registro con la misión de prevenir y asistir la enfermedad.

Son requisitos indispensables para la inscripción de postulantes:

—Título y Matrícula Profesional, habilitantes.
—Acreditar concurrencia mayor de tres años, o dos años de residencia en un servicio de Medicina Interna, Medicina General, Geriatría, Cardiología, Neumotisiología, Reumatología, Gastroenterología.
—Poseer consultorio con teléfono (o teléfono en el domicilio particular) con acceso de 0 a 10 escalones o ascensor.
—Estar inscripto en el Registro Nacional de Prestadores del INOS.

La contratación se efectuará exclusivamente por el Sistema de pago por capitación, sin relación de dependencia.

La información, el retiro y entrega de formularios de inscripción se efectuará desde el 21 al 30 de junio en las siguientes direcciones:

DELEGACION REGIONAL VI

DISTRITO 1: General Paz 16402
DISTRITO 2: Bynnón 6875.
DISTRITO 3: Francisco Beiró 3572.
DISTRITO 4: Ciudad de la Paz 3344.
DISTRITO 5: Avda. Corrientes 4535.
DISTRITO 6: Pujol 1249.
DISTRITO 7: Donato Alvarez 2181.
DISTRITO 8: Centenera 3547.
DISTRITO 9: Avda. R. de Patricios 712.
DISTRITO 10: Suipacha 23.

DELEGACION REGIONAL VIII

DISTRITO 1: Centenario 567, San Isidro.
DISTRITO 2: Urquiza 33, Caseros.
DISTRITO 3: San Martin 446, Morón.
DISTRITO 4: Provincias Unidas 2454, San Justo.

DELEGACION REGIONAL X

DISTRITO 1: Meecks 398, Lomas de Zamora.
DISTRITO 2: Hipólito Yrigoyen 3690, Lanús.
DISTRITO 3: Avda. Mitre 1340, Avellaneda.
DISTRITO 4: Avda. Brown 700 esq. Garibaldi, Quilmes.

MINISTERIO DE ACCION SOCIAL DE LA NACION
SUBSECRETARIA DE SEGURIDAD SOCIAL
INSTITUTO NACIONAL DE SERVICIOS SOCIALES
PARA JUBILADOS Y PENSIONADOS

LA ARGENTINA NO PUEDE AGUANTAR ALTA INFLACION

Reacciones dispares provocó en los medios industriales el trascendido sobre la intención de la nueva administración militar de fijar tasas de interés negativas, aunque los dirigentes encuestados coincidieron en manifestar que "es una de las pocas cosas que como mínimo se puede hacer en lo inmediato".

A todo esto la Secretaría de Planeamiento aclaró ayer, que la reunión que mantuvo el jueves su titular, brigadier José Miret, con representantes de la banca privada no estuvo destinada en absoluto a "anunciar ni adoptar decisiones que escapen a las atribuciones" de ese organismo.

Planeamiento salió así al cruce de versiones en el sentido de que el brigadier Miret había anticipado a sus interlocutores que el Banco Central fijaría tasas de interés negativas.

A pesar de ello, algunos industriales mostraron sus reservas con respecto "al efecto inflacionario que pueda traer las medidas" y advirtieron que "todo depende del grado de negatividad que tengan las tasas de interés a fijar".

Por otra parte el titular de la Unión Industrial Argentina, Jaccques Hirsch, sostuvo que **"la Argentina no puede aguantar una inflación alta**, debido a los desequilibrios que provocara en la economía".

Hirsch señaló que **"hay que ver lo que pasa"**, en el plano político para **"saber después qué sucederá en el económico"**.

En forma más optimista opinó el titular de la Federación de Industriales Textiles de la Argentina Roberto Favelevio, quien consideró que **"fijar las tasas es una de las mínimas cosas que se deben hacer"**.

Favelevio manifestó que **"no existe peligro inflacionario, si la implementación de la tasa negativa es adecuada y no excesiva"**.

FEDERACION AGRARIA ACUSA A LOS RESPONSABLES DE POLITICA AGROPECUARIA

El Pueblo Reclama Cambios Reales

La Federación Agraria Argentina (FAA) advirtió que no se aceptará que **"los verdaderos responsables de la postración nacional pretendan mantenerse como supuestos salvadores de la patria"**, al tiempo que pidió que **"los culpables del daño causado a la república"** admitan **"su fracaso culposo"**.

En una declaración de fuerte tono crítico, la entidad señala que las hostilidades en el Atlántico Sur llegaron a su fin "dejando para el país una nueva frustración en la ya larga lista de desaciertos e incomprensiones que confunden y conmueven las fibras más íntimas del sentimiento patriótico de nuestro pueblo".

Sostiene que "invalorables vidas humanas sacrificadas y nobles esperanzas bastardeadas por el suministro de una equívoca información, se suman ahora a los males preexistentes ya conocidos", todo lo cual contribuyó a "la creación de una imagen nada positiva para nuestro prestigio como nación".

Acusa a los "responsables" de la política agropecuaria del gobierno de no haber hecho "nada concreto para coayudar al logro" de obtener una siembra de 8 millones de hectáreas con trigo, dejando "librados a los productores a su suerte".

Tras reiterar el contenido de su plan mínimo de ocho puntos, destinado, precisamente, a explicitar las condiciones necesarias para alcanzar ese área sembrada, señala que "lamentablemente no se lo ha tenido en cuenta".

Asegura, luego, que "la ciudadanía no aceptará bajo ningún argumento que los verdaderos responsables de la postración nacional pretendan mantenerse como supuestos salvadores de la patria y como abanderados del campo".

Expresa que **"el pueblo reclama cambios reales y no un remozado gatopardismo orientado siempre a la obediencia de intereses minoritarios y objetivos foráneos"**.

Subraya que "quienes son los culpables del daño causado a la República deben admitir su fracaso culposo".

Paralelamente, deben "dejar el camino libre para que las responsabilidades del tiempo de la reconstrucción sean tomados por hombres con probada vocación para asumirlas y reconocida aptitud para llevarlas a cabo".

● FITA ADHIERE

La Federación de Industrias Textiles Argentinas (FITA), se adhirió al llamado a la responsabilidad y unidad de los argentinos realizado por la Unión Industrial Argentina (UIA), a la vez que recomendó a las empresas textiles den prioridad a postulantes que fueron convocados y tuvieron participación activa en la defensa de nuestro territorio.

En un comunicado emitido ayer por la entidad, indicáse que el Consejo Directivo de la FITA, tras guardar un minuto de silencio en homenaje a los caídos en defensa de nuestra soberanía, expresó su posición solidaria con el documento dado a conocer por la Unión Industrial Argentina recientemente.

FERRER: REPARAR ERRORES

El economista Aldo Ferrer afirmó ayer, que las **"insensateces"** que **"hemos soportado en los últimos años"** están **"arriesgando la unidad y la supervivencia misma de la Nación"**, al tiempo que reclamó el retorno **"a la ley y al orden institucional" para reparar los errores cometidos.**

Ferrer dijo que "el país está al borde del abismo y tiene realmente que volver a la sensatez, a la cordura, a la responsabilidad y para esto es indispensable reconstruir el orden institucional".

En declaraciones que hizo a una emisora, quien fuese ministro de Economía de la llamada "Revolución Argentina", al mencionar el "costo económico" que padeció el país en estos años, lo calculó "en términos puramente monetarios en 150.000 millones de dólares, por pérdida de producción y deuda externa".

Asimismo, señaló que "no podemos seguir a la deriva en el plano internacional. Argentina —aclaró— es un país occidental por sus valores fundamentales que hacen a la libertad, a la democracia, a la vigencia de regímenes pluralistas y, en el plano económico, tiene que ser absolutamente independiente".

"Lo que ha pasado en realidad con la política monetarista es que formulamos una política dependiente en lo económico de Occidente y hemos violentado los valores fundamentales de Occidente en lo que hace a la libertad y la democracia", manifestó.

Cuestionó la "teoría de la apertura" económica que se fundó "en la destrucción de la industria argentina", lo que calificó como "la insensatez mayor que se pueda pedir desde el punto de vista de la dimensión del país y de las tendencias internacionales".

Para su mayor comodidad ahora también publique

SU AVISO CLASIFICADO GRATIS

EN PLENO CENTRO

COMPRE - VENDA - ALQUILE - PERMUTE
OFREZCA O BUSQUE TRABAJO

Enteramente Gratis

EN crónica Vespertina

EXCLUSIVAMENTE PARA PARTICULARES

Concurra con sus documentos de identidad

GARAY 140 de 9 a 19 hs.

LAVALLE 742 Loc. 2-3 de 9 a 22 hs.

OTRO APORTE DE crónica PARA EL PUEBLO

Posible Regulación de Tasas: Inversores Acuden a la Bolsa

El brusco desplazamiento de los inversores hacia los títulos públicos y las acciones, debido a las expectativas políticas y económicas existentes, motivó un muy encalmado desenvolvimiento de los mercados financiero y cambiario, que no se apartaron prácticamente nada de lo ocurrido el jueves, aunque se mantiene la tendencia levemente alcista de las tasas

Aquellas expectativas que se manejan en los sectores privados giran, según se señaló, en torno de una eventual maxidevaluación del peso y la aplicación de medidas de corte relativamente inflacionario, por lo cual se incrementó sustancialmente la demanda de bonos externos y de valores nacionales ajustables que desde el comienzo de las operaciones bursátiles mostraron aumentos de cotización del 20 y el 8%.

De la misma forma los inversores se volcaron hacia los papeles privados, con un alza generalizada de hasta el 50% en algunos casos debido a la perspectiva de regulación de tasas de interés y la sanción de un nuevo "bono" de refinanciación.

Ante este panorama, el mercado interfinanciero (call money) se desenvolvió con muy pocas operaciones, debido a la incertidumbre existente sobre los futuros lineamientos económicos, operándose entre 5 y 7 puntos por debajo de la víspera, es decir del 68 al 70% a 7 días.

Por lo que respecta a los rendimientos de pizarra, sin embargo, prosiguió la tendencia alcista, al punto que sobre un centenar de entidades que los modificaron, las alzas cuadruplicaron a las bajas, tanto para 7 como para 30 días.

Pese a ello, la tasa máxima para colocaciones a un mes se redujo en 2 puntos, situándose en el 83% anual nominal (6,75% efectivo mensual), manteniéndose el tope a 7 días en el 63% anual nominal (5,28% efectivo mensual).

Donde no se registraron variaciones de ninguna índole fue en el mercado cambiario oficial, con el dólar transferencia situado a 15.250 pesos comprador y 15.300 pesos vendedor, mientras que el billete se continuó cotizando a 15.100 pesos

Reclama Banco por Elevados Honorarios

RESISTENCIA, 18 (De nuestro corresponsal).— El Banco del Chaco tendrá que afrontar el pago de unos 9.000 millones de pesos de honorarios, alrededor de 500.000 dólares, a los abogados que participaron en un juicio que ganó el banco, según confirmaron esferas de la entidad crediticia.

Frente a esta instancia, los voceros del Banco del Chaco indicaron también que se ordenó a la asesoría jurídica de la entidad que se elabore un recurso de apelación ante la Corte Suprema de Justicia de la Nación.

La fuente precisó que la mayoría de los directores actuales estarían dispuestos a renunciar, antes de pagar esos 9.000 millones de pesos.

El juicio fue planteado por la señora María Kemp de Peres, por sí y por sus hijos menores, reclamando indemnización por daños y perjuicios en virtud del accidente aéreo que sufriera su esposo, por entonces presidente del banco, Miguel Peres, en la localidad de Taco Pozo.

NUEVO INTERROGATORIO A ZIMMERMANN

El ex vice presidente del Banco Central, doctor Christian Zimmermann, amplió ayer la declaración indagatoria que prestó el lunes en la causa que se le sigue ante el Juzgado Federal del doctor José Nicasio Dibur por presunta violación de los deberes de funcionario público.

Se acusa a Zimmermann de no haber ejercido la facultades de control que corresponden al Banco Central respecto del Banco de Los Andes, que era del grupo Greco, sosteniéndose que al no haber dispuesto oportunamente la inspección del mismo, se produjo su bancarrota y su consiguiente liquidación.

El sumario fue enviado por el juez Federal de Mendoza que entiende en la causa contra los dirigentes del grupo Greco, con referencia al Banco Los Andes, en cuanto a la presunta responsabilidad de Zimmermann, por el hecho que se le imputa.

Al término del interrogatorio, el acusado se retiró del juzgado con su letrado defensor doctor Roberto Durrieu (h).

El Banco Hipotecario Anunció Importantes Medidas de Pagos

MENOS INTERES Y MAS PLAZOS

El Banco Hipotecario Nacional, "**teniendo en cuenta el desfasaje producido entre la capacidad de pago de sus deudores y el incremento producido ante la aplicación de las actualizaciones pactadas en las cuotas mensuales, determinó la aplicación de una serie de medidas conducentes a hacer más accesible dichos pagos**", se informó oficialmente. Entre las nuevas disposiciones, se cuentan rebajas del interés del 5 al 3% anual y ampliación del plazo de créditos de 25 a 30 años.

El comunicado precisa que, "**dado que se trata de modificaciones de las cláusulas contractuales establecidas en la respectiva hipoteca, resulta necesario que cada uno de los clientes de la institución concurra a la casa del banco donde se encuentra radicado su préstamo para interiorizarse de las ventajas otorgadas**". Destaca el parte que, "al deudor que aun aplicándole las deducciones que se explicitan no esté en condiciones de afrontar la cuota que le corresponde, se le ampliará el plazo contractual en tal forma que le resulte accesible para sus ingresos familiares".

Explica luego que "**este trámite debe cumplirse con anterioridad al 30 de junio próximo**, dado que en esa fecha vence el plazo para prestar conformidad a las nuevas normas. Transcurrido dicho lapso —agrega— se aplicarán las disposiciones originariamente pactadas". La información acota que, hasta el pasado 11 de este mes, 62.628 deudores del Banco Hipotecario Nacional se habían adherido a las nuevas condiciones.

Los beneficios otorgados son los siguientes: Operativo HE 600. Abarca a quienes recibieron su unidad por aplicación del plan "25 de Mayo" después del 1-1-77, quienes tendrán una rebaja del interés del 5 al 3% anual; ampliación del plazo del crédito de 25 a 30 años; actualización semestral de la deuda y de la cuota, en vez de mensual; quita sobre la deuda de capital en porcentaje variable, de hasta el 30%

Asimismo, tendrá rebaja del interés punitorio sobre la deuda a unificar del 12 al 3% anual; plazo excepcional a 50 años si con los anteriores beneficios, aún la cuota superara la capacidad de pago del interesado; posibilidad de renuncia voluntaria al seguro de vida a titulares mayores de 46 años y aplicación de nueva actualización en base a la media ponderada de haberes procesada por la Subsecretaría de Seguridad Social, en vez del índice de salarios del peón industrial de la Capital Federal.

Para los préstamos comprendidos en la Ley 21.508, habrá aplicación de la nueva cláusula de reajuste señalada, mientras que para las restantes operatorias, ampliación del plazo de la operación al doble del originario y no más de 15 años; aplicación de la actualización semestral en base a la nueva cláusula sobre la medida ponderada de haberes; formularle quita sobre la deuda de capital y unificación de las deudas de servicio u otras, rebajando el interés punitorio del 12 al 3% anual. Asimismo, los titulares de préstamos tendrán hasta el 30 de este mes significativas bonificaciones si cancelan total o parcialmente sus deudas.

LA DESOCUPACION EN ABRIL: 6%

Hasta el mes de abril pasado la tasa de desocupación alcanzó al 6 por ciento, con un total de 587.000 personas, según lo reveló anoche el ministro de Economía, Roberto Alemann, quien difundió planillas elaboradas por el Instituto Nacional de Estadística y Censos (INDEC).

Esta cifra es la más alta desde abril de 1973. El porcentual de desocupados surge de considerar una tasa de actividad estimada del 39,1 por ciento lo que implica que la población económicamente activa, menos el sector agropecuario asciende a 9.780.000 personas.

El estudio considera como "ocupado" a toda persona que no registró ocupación alguna pero que la buscó activamente durante el período que va del 18 al 24 de abril en el interior del país y del 18 de abril al 15 de mayo en la Capital Federal y el Gran Buenos Aires, períodos en los cuales se concretó la muestra

Si bien se especifica que un subempleado es aquel que trabajó de 1 a 34 horas y sobreempleado quien trabajó más de 45 horas, el informe no contiene datos referidos a estas dos últimas categorías.

De la planilla surge que la cifra estimada del 6 por ciento para abril de 1982, solo es superada en el mismo mes de 1966, con el 6.5%, 1976 6.4%, 1972; 7.4% y 1973, 6.2%, y no se volvieron a registrar niveles tan altos a lo largo de los últimos ocho años.

● DEPOSITOS BANCARIOS

Las autoridades económicas tienen previsto reducir del 80 al 70 por ciento la garantía para los depósitos bancarios superiores al cien millones de pesos. La decisión tendría vigencia desde pasado mañana, según reveló una calificada fuente del Palacio de Hacienda.

INTENDENTES: REUNION

LA PLATA, 18 (De nuestro corresponsal).— El gobernador de Buenos Aires, Jorge Rubén Aguado, presidió hoy, en la ciudad de Baradero, la novena reunión zonal de intendentes, donde impartió directivas a 22 jefes comunales de la región noreste bonaerense, sobre descentralización industrial, detalles y aplicación del sistema de atención médica organizado (SAMO) y orientaciones para la enseñanza media o de tercer nivel no universitario.

PRIMARIAS: "HEROISMO ES MAS QUE VICTORIA"

El Ministerio de Educación instruyó a las autoridades escolares para que promuevan entre los alumnos reflexiones "**adecuadas a las presentes circunstancias**" sobre temas como "**el heroismo es un valor superior a la victoria**" y "**la afirmación de la unidad latinoamericana**".

La decisión fue adoptada ante "la necesidad de profundizar en los momentos históricos que vive la Patria", según se explicó oficialmente ayer.

De acuerdo a una disposición oficial enviada a todos los establecimientos dependientes del Ministerio de Educación, las reflexiones serán promovidas por los docentes o por el rector para cada curso.

"No obstante Vilcapugio, Ayohuma, Huaqui o Cancha Rayada, la emancipación de las provincias unidas del Río de la Plata fue una realidad hecha de heroismo y coraje" manifiesta la recomendación a los instructores de enseñanza.

También expresa que "la historia señala muchas noches aciagas precursoras de días venturosos y sus héroes no fueron únicamente los vencedores de batallas".

Destaca, asimismo, que "no se han buscado ayudas ajenas a nuestra identidad nacional" en la guerra con Gran Bretaña, y pone de relieve el carácter de "reserva moral y cultural de Occidente que tiene la Argentina".

Día del Padre: "Esta vez, Viejo, Será Sólo un Beso"

Mañana se memora el "**Día del Padre**" y, al margen de las circunstancias por las que atraviesa el país, la cosa no está para celebraciones. Es ésta, a no dudarlo, **una época de vacas flacas** y más aun, de magros bolsillos. Este domingo, los hijos estarán en torno a la mesa de sus progenitores para demostrarles su profundo cariño filial que va más allá de la expresión materialista que un obsequio puede significar. La tradición del regalo, quizás quede relegada para otra oportunidad. El pueblo, la masa trabajadora, debe atender hoy ciertas prioridades, por cierto imprescindibles, y de allí que en muchos hogares falte en tan cara fecha el obsequio para el jefe de la familia. En medio de esta crisis, los comerciantes —que tampoco escapan a ella— aguardan que el público concrete compras que permitan paliar la situación.

● TENDENCIA ALCISTA

En medio de este caótico panorama y cuando el salario de los trabajadores se ve minimizado a grandes pasos por una inflación que todo lo consume, los precios siguen en una tendencia netamente alcista, alejando aún más la posibilidad de un humilde regalo al padre. El costo de los cinturones, por ejemplo, oscila entre los 80.000 y 170.000 pesos; el de las pantuflas, entre 69.000 y 240.000 pesos; el de las bufandas, entre los 50.000 y los 360.000; el de los guantes, entre los 300.000 y los 420.000 pesos.

● VESTIMENTA CARA

Entre otros artículos, los precios de las camisas van desde los 199.000 a los 370.000 pesos; pantalones desde los 489.000 a 750.000 pesos; pulóveres desde los 159.000 y los 389.000 pesos y las corbatas oscilan entre los 129.000 y 450.000 pesos.

● NI GANGAS NI BICOCAS

Los sacos, por su parte, se cotizan desde los 799.000 a 1.600.000 pesos; los trajes desde 1.990.000 a 2.600.000 pesos, en tanto que los sobretodos pueden conseguirse desde 2.500.000 en adelante. En verdad, ni gangas ni bicocas, esto debe abonarse por indumentarias necesarias. Claro está, en ciertos barrios o zonas comerciales, hay mejores precios, se compra más barato y hay ofertas. En fin, "**la calle está dura**" y la "**mano**" viene peor. Habrá que "**pasar el invierno**" y esperar épocas mejores. De la actual, ni padres ni hijos están exentos.

DEL OESTE
servicios de lunch
100 simples.....$ 80.000
100 triples.....$ 98.000
1 Kg. de masas.....$ 44.000
Tortas c/u. .....$ 38.000
Pedidos: 431-5754
NEUQUEN 759
2 cuadras Est. Caballito

Felicitaciones por Exito de Visita Papal

Continúan llegando a la Dirección de Ceremonial, dependiente de la Casa Militar, las felicitaciones por la organización de los actos realizados con motivo de la visita al país del Sumo Pontífice, Juan Pablo II. Cabe destacar que momentos antes de partir de regreso a Roma, el delegado papal para asuntos de seguridad, monseñor Paul Marcinsku, felicitó al Director de Ceremonial, comodoro Francisco Costantino, por la eficaz labor cumplida, junto a otros organismos, en la preparación de las ceremonias realizadas con motivo de la presencia del Santo Padre. Cabe destacar que la felicitación fue extensiva a todos los funcionarios y empleados de la Dirección.

EL KU KLUX KLAN QUIERE MATAR A GARY COLEMAN

Y MUCHO MAS:

CASO LOBATO
CONOZCA LAS FIRMAS DEL ESCÁNDALO Y OPINE

EXCLUSIVO
ALAIN DELON SE CULPA DE LA MUERTE DE ROMY SCHNEIDER

Además:
• El nuevo romance de "Solita".
• Pata y Mavi Kempes acusadas de infidelidad en España.
• Por qué vuelve Sofovich.

NOVELAS "EL AMOR NO ESPERA" 3er Capítulo

TV semanal
HOY APARECE

ESTUDIAN UN DOCUMENTO PRESENTADO AL CONSEJO SUPERIOR JUSTICIALISTA

Propuesta Para Formar Gobierno Civil

Ha tomado estado público un programa de gobierno elaborado por una comisión del Partido Justicialista que propicia "la formación de un gobierno civil de emergencia nacional" en el que la participación militar "debería limitarse a la presencia en el gabinete nacional de los tres comandantes en jefe", como secretarios de cada arma.

Si bien el Consejo Superior Justicialista no se ha pronunciado públicamente sobre el mencionado documento se sabe que la redacción de sus contenidos estuvo a cargo de una comisión integrada entre otros por Antonio Caffiero, Miguel Unamuno, Jorge Vázquez, Pérez Pardo, Figuerola, Castiñeira de Dios y Caraballo.

● PRIMER MINISTRO

El programa de gobierno incluye, para la posguerra, la creación del cargo de primer ministro.

Cabe consignar que el titular del Partido Justicialista, Deolindo Felipe Bittel puso de relieve que "aún no hay decisión en torno del documento" y que, además, había "recomendado" que se evitara su difusión.

El gobierno civil —de acuerdo a lo trascendido— cuya representación política se concretaría en la CAL (Comisión de Asesoramiento Legislativo) por representantes en proporción a los votos en el último comicio, determina también la participación de las fuerzas armadas en la CAL a través de un miembro de cada arma.

● "PERIODO DE TRANSICION

La CAL, asimismo, designaría el primer ministro para el período de transición, estableciendo un plan político y la fecha de institucionalización democrática del país.

Según trascendió el trabajo fue concluido cuando ya los británicos habían concretado su desembarco en la Bahía de San Carlos, en las Malvinas, y desde entonces quedó a consideración del Consejo Superior del Partido Justicialista que aún no se ha expedido y lo giró a cuatro comisiones para su análisis.

Observadores políticos dentro del partido justicialista entienden que en razón del tiempo transcurrido es obvio que algunas de las iniciativas contenidas en el análisis han quedado superadas por los hechos, pero otras mantienen actualidad política.

● MOVILIZACION

También en el documento se propicia "la movilización del justicialismo con una clara y terminante posición crítica frente al proceso", reclamando el inmediato retorno a la legalidad con el imperio de la Constitución y la eliminación de las actas y disposiciones que se opongan".

Por último se destaca la exigencia de "una plena ocupación, aumento de las jubilaciones y rediseño de las políticas impositivas, monetarias y crediticias", así como también, en el orden externo, la vigencia de la "tercera posición".

HOY, PRONUNCIAMIENTO RADICAL

El radicalismo dará a conocer hoy un pronunciamiento sobre la actualidad nacional, se informó anoche al cabo de una reunión en el que el ex presidente constitucional del país **Arturo Illia fue consagrado como titular de la Comisión de Asuntos Políticos Partidaria.**

La reunión congregó al propio Illia, al ex vicepresidente de la Nación Carlos Perette, y también a los dirigentes Raúl Alfonsín, Ricardo Colombo, Ricardo Barrios Arrechea, Facundo Suárez, Rodolfo García Leyenda, Alberto Maglietti, Benjamín Zavalía y Julio Martínez.

Durante la sesión también se resolvió adelantar para el 8 de julio la realización del plenario partidario que inicialmente había sido convocado para el 23 de ese mes.

La designación de Illia como titular de la Comisión Política deja prácticamente resuelto el pleito interno suscitado un mes atrás

Por otra parte se resolvió que el plenario de julio solo se abocará a elegir a los dirigentes que ocuparán los cargos de vicepresidente primero y segundo que están vacantes por fallecimientos de Ricardo Balbín y Raúl Zarrielo.

El sector Raúl Alfonsín había postulado treinta días atrás al ex presidente Illia para reemplazar al actual titular del partido, Carlos Contin.

NO CONDICIONARAN NINGUN ACUERDO POR LAS MALVINAS

Dirigentes de distintos partidos políticos desmintieron ayer que se estuviera elaborando un documento en el cual se condicionaría todo lo que las actuales autoridades acuerden con Gran Bretaña para el cese de las hostilidades en las Malvinas, a la ratificación del próximo gobierno constitucional que se instale en la Argentina.

El titular del Partido Intransigente Oscar Alende, declaró no saber si la Multipartidaria tiene en estudio un proyecto semejante aunque no cerró esa posibilidad al afirmar que "puede ser" que algún partido integrante del nucleamiento este preparando un documento en torno de los futuros acuerdos sobre las Malvinas.

"Lo que yo he sostenido siempre y desde hace ya largo tiempo —dijo Alende— **es que los límites definitivos del territorio nacional deben ser establecidos por el Congreso de la Nación".**

"Esa prerrogativa —afirmó— **está contenida en el artículo 64 de la Constitución Nacional".**

Antonio Tróccoli, dirigente radical, afirmó que **"ni en la Multipartidaria ni en la Unión Cívica Radical se ha considerado esa posibilidad".**

La versión que circuló en las últimas horas indicó que algunos partidos políticos estarían preparando una declaración en la que se condicionaría todo acuerdo que el gobierno actual firme con Gran Bretaña en torno del cese del fuego en las Malvinas.

Se señaló también que la declaración tendría el mismo carácter de la emitida cuando se conoció la intención de las autoridades de privatizar el subsuelo.

"No, absolutamente no; nosotros estamos por la paz", subrayó Tróccoli al insistírsele si en su partido existía el proyecto de revisar lo actuado por las autoridades en torno de las Malvinas.

El dirigente del Movimiento de Integración y Desarrollo (MID) Marcos Merchensky, calificó de "disparate" a un proyecto de esa índole y agregó que era "la primera vez" que escuchaba la versión de su presunta existencia.

"Lo que hace falta es un urgente armisticio con Gran Bretaña para lograr que los soldados regresen rápidamente al continente", puntualizó Merchensky.

ALFONSIN: NUESTRO PUEBLO ESTA FRUSTRADO Y ENGAÑADO

El dirigente radical Raúl Alfonsín advirtió ayer que con **"cambio de nombres"** no se revertirá **"el estado de una sociedad que se encuentra al borde de la disolución"**, en su segundo pronunciamiento crítico difundido esta semana.

Como en su declaración anterior, insistió en la necesidad de instrumentar una **"transición civil hacia la democracia"**, al tiempo que pidió que se de al **"pueblo las evidencias de que no se inicia una nueva trampa".**

El líder del Movimiento de Renovación y Cambio reclamó, además, que se de también testimonio de que **"nuestro destino no va a ser decidido en un cónclave secreto".**

Afirmó que **"el futuro de la Argentina no puede estar atado al escalafón de las Fuerzas Armadas. El país** —acotó— **no puede soportar más conducciones incapaces que lo llevan a la destrucción".**

Dijo luego que **"nuestro pueblo está decepcionado, frustrado y engañado".**

Sostuvo, asimismo, que la responsabilidad es **"de toda la dirigencia argentina, la militar y la civil. La militar por todo lo que hizo y que ni siquiera hace falta recordar. La civil por todo lo que dejó hacer a los militares y por todo lo que ella misma no hizo".**

Señaló que ni un "retoque a la economía" ni "algún plan político" son suficientes. "Es necesario mostrar la voluntad, la evidencia de que no se engañará más al pueblo", subrayó.

Pidió que **"no se hagan ilusiones quienes ahora están dirigiendo al país. No es con cambio de nombres que se va a revertir el estado de una sociedad que se encuentra al borde de la disolución".**

"Que no pretendan descubrir quienes hoy detentan el poder —continuó— **que en sus manos va a quedar encerrada la voluntad de los argentinos".** Ya hemos tenido suficientes **"salvadores de la Patria".**

A su juicio, **"solo queda un camino, un camino sin trampas ni continuismos".**

El doctor Alfonsín reiteró así sus duras críticas a la conducción militar y a las disposiciones vigentes que facilitan el ascenso a las más altas posiciones dirigentes tanto en el plano de la conducción económica como en el de la política y en los restantes sectores de la vida nacional.

REVISTA
PROTAGONISMO
DIRECTOR: JULIO ISAAC ARRIOLA
● POST-GUERRA DIABOLICA O LA TREGUA DE DIOS
● ISABEL PERON: LOS SONIDOS DEL SILENCIO
● LA FAMILIA, VINO NUEVO EN ROLES VIEJOS
Próxima aparición

Massera Reclama la Unión Nacional

El Partido Para la Democracia Social, que lidera el almirante (RE) Emilio Massera, sostuvo que "los responsables de la derrota deben ceder el puesto de conducción y enfrentar el juicio de la responsabilidad" y propuso que "nuevos hombres, sin ataduras de conducción, se hagan cargo del gobierno".

En un documento difundido con la firma del secretario, Eduardo Fracassi, esa agrupación sostuvo que "ese nuevo gobierno" debe aplicar "un programa de unión nacional" que incluya "la sanción a la mayor brevedad del Estatuto de los Partidos Políticos" la normalización sindical y un "plan económico y social de emergencia", y "desaloje de las palancas del poder a quienes sirven a intereses que no son los nacionales".

El partido que lidera Massera, sostiene que "se perdió una batalla, nos duele aceptar que el enemigo nos obligue a dejarle esas islas por cuya recuperación fue preciso derramar tanta sangre de héroes, pero se debe mirar la realidad de frente, ocultar la pretensión de necios o aún peor coartada de irresponsables".

Agregó que "el rapaz colonialismo de Gran Bretaña y sus aliados golpeó sus dientes contra el coraje, la decisión combativa y la eficacia profesional de los hombres de las Fuerzas Armadas que, en la primera línea de la lucha, defendieron las Malvinas".

Expresó luego el documento que "para esos compatriotas que supieron pelear, incluso hasta morir, el homenaje de nuestro respeto, admiración y cariño".

"Para enfrentar al enemigo —prosigue—, era preciso poner en pie de guerra toda la potencia de la Nación. Era preciso que la política, la diplomacia y la economía, se orientaran totalmente al servicio de la victoria. Se requería, que las fuerzas nacionales —las militares y también las sociales y políticas— fueran libradas con todo su poder para la lucha".

Expresa luego que "hubiera sido preciso que aceptáramos la ayuda de los países hermanos de Latinoamérica en primer lugar y la de todo el sur que luego quisieran prestarnos. Así hubiera sido posible equilibrar la superioridad material del enemigo con nuestras profundas motivaciones políticas espirituales y morales. Todo esto no se hizo".

SOLUCION AL PROBLEMA DE LA VIVIENDA
120 DIAS PARA CONSTRUIRLA
MESES PARA PAGARLA
Más de 5000 hogares construídos en todo el país
AMPLIACIONES - CHALETS - NATATORIOS - ALPINOS - REFACCIONES - QUINTAS - LOCALES
Ejemplo: CHALET 40 m2.
Anticipo: ..... $ 8.000.000
SALDO 120 Cuotas: ..... $ 1.152.000*
DISPONEMOS VIVIENDAS TERMINADAS
SUCURSAL Nº 2: Av. ROSALES esq. DERQUI-PALOMAR
SUCURSAL Nº 3: DE NAVAZIO y LARRETA - GLEW
ZONAS A DISPOSICION PARA REPRESENTANTES
Ajust. s/Salario Peón Indus.
M.G.
VENDE: CONSTRUYE Y FINANCIA:
VENECIA SA. E. CODEN Y CIA
Av. JUAN B. ALBERDI 1145
Lunes a Sábados de 9 a 19 hs.

REVOCAN PRISION A ROSA

La Sala I de la Cámara Federal revocó la prisión preventiva que pesaba sobre el historiador José María Rosa por el delito de "injurias agravadas" a raíz de un artículo que publicó en la revista "Línea", se informó en los tribunales.

El tribunal dejó sin efecto la prisión preventiva del historiador al considerar que el juez Zavalía (que la había dictado en primera instancia) no tuvo en cuenta que difícilmente el historiador tratará de eludir la acción de la justicia en esta causa.

Rosa fue procesado porque en abril del año pasado publicó un editorial titulado "solo odian los débiles", en el que formuló consideraciones sobre el juez Federal Norberto Angel Giletta a raíz del fallo que dictó en la causa sobre irregularidades en la Cruzada de Solidaridad respecto de la ex presidenta María Estela Martínez de Perón.

LIBERARAN A PERIODISTA

El juez Federal Pedro Carlos Narvaiz dispuso la libertad del periodista Alberto Angel Correo, que desde hace siete años se encuentra detenido a disposición del Poder Ejecutivo Nacional en virtud del estado de sitio.

Narvaiz consideró insuficientes los elementos de juicio aportados por el ministerio del Interior para justificar la prolongada detención del periodista.

Correa que trabajó como colaborador en varias revistas fue detenido el 22 de abril de 1975, durante la presidencia de María Estela Martínez de Perón y recobrará ahora la libertad siempre que la resolución de Narvaiz quede firme.

según los antecedentes aportados en un recurso de habeas corpus deducido en favor de Correa, en cinco oportunidades el Poder Ejecutivo le negó la posibilidad de salir del país en virtud del derecho de opción garantizado por el artículo 23 de la Constitución Nacional.

Nueva Conducción en los Bancarios

Un plenario de delegados generales de la Seccional Buenos Aires de la Asociación Bancaria, del cual tomaron parte representantes de 46 empresas, decidió, en coincidencia con el secretariado nacional de dicho gremio, "constituir orgánicamente el secretariado" de dicha seccional, para superar "el virtual estado de acefalia" de la misma y "recuperar el sindicato por y para los compañeros bancarios", según se informó ayer.

La información, especifica que encabezan el nuevo organismo de conducción Carlos López, como secretario general, Raúl Correa (adjunto) y Juan E. Simón (de organización).

En un comunicado se precisa que los objetivos básicos serán "propiciar una CGT única, representativa de los intereses legítimos de los trabajadores, adhiriendo en estas circunstancias a la central obrera de la República Argentina, con sede legal en Brasil 1482".

Agrega que también se decidió "proceder, conforme a las normas estatutarias vigentes a reconocer a las autoridades orgánicas de la Asociación Bancaria", reclamar "la plena vigencia del convenio colectivo de trabajo 18 de 1975, la normalización del Instituto de Servicios Sociales Bancarios, la reicorporación de todos los cesantes, la reubicación en el sistema bancario de los trabajadores por pérdidas de sus fuentes de trabajo, la plena vigencia del estado de derecho, la liberación inmediata de todos los presos gremiales y políticos.

Proponen Gobierno Militar de Transición que Desemboque en uno Representativo del Pueblo

REGIONALES: PLAN DE EMERGENCIA

Las delegaciones regionales de la CGT de Brasil dieron a conocer una "propuesta de plan de emergencia" que propugna un "gobierno militar de transición que estructure juntamente con los civiles el tránsito hacia el gobierno representativo del pueblo en el marco de la Constitución Nacional", que "saque al país del caos" y que comience por la declaración del estado de "emergencia nacional y movilización".

En una declaración, esas regionales afirmaron que las Fuerzas Armadas "tienen reservas morales y nacionales aún intactas" y "deben ser estos hombres los protagonistas de la nueva etapa de recuperación nacional, en conjunción con todo el pueblo de la Patria argentina".

"Pero ahora sí será un hecho —dice la propuesta de las regionales— que en esta nueva etapa no estarán los corruptos, ni los subversivos, ni tampoco los que se equivocaron en el actual proceso a quienes generosamente calificamos de equivocados".

Las regionales, que hace tres días, ya habían pedido la renuncia del teniente general Leopoldo Galtieri a la presidencia, afirmaron ahora que "continuar con este mal llamado Proceso de Reorganización Nacional, es correr detrás de nuestra destrucción como país y enfrentar pueblo y Fuerzas Armadas, es tratar de quebrar la esencia y la razón de ser históricas de la Nación".

El documento, al fundamentar la propuesta, señala que "el Proceso no está en retirada, esta en desintegración y en desbandada, y esto en definitiva es un riesgo más que se cierne sobre nuestra Patria, pues la desesperación es mala consejera".

● PLAN DE 5 PUNTOS

Las regionales, que sostienen que "debemos ayudarlos a irse" a los conductores del Proceso de Reorganización Nacional, dieron una propuesta de cinco puntos, el primero de los cuales señala que "se debe poner a todo el pueblo de la Patria detrás de objetivos nacionales bien definidos y declarar el estado de emergencia nacional".

El segundo punto de la propuesta establece que "se estudiaran los cambios estructurales en todas sus manifestaciones, y en especial la estructura orgánica-administrativa del Estado, programada para el inmovilismo y la dependencia".

El tercero propone "poner al país en estado de emergencia y movilización, y terminar con los desaciertos económicos, que han llevado a nuestra Argentina a la postración deliberadamente" y sostiene que "hay que posibilitar al trabajador que ejecute su derecho a trabajar, en un estado de igualdad proporcional en el esfuerzo necesario, con los demás sectores de la comunidad y con justicia social plena".

Afirma el número cuatro que "deberá regirse" el programa de emergencia "por la doctrina cristiana y humanista del peronismo, porque la siente, la quiere y la defiende al pueblo", mientras que el punto número cinco sostiene que "el pueblo de la Patria necesita un aval de credibilidad y de esperanza para el esfuerzo que se precisa hacer".

El documento contiene una durísima crítica contra el ex comandante en jefe de la Armada, almirante Emilio Massera y señala que "agravan el triste cuadro político del país, pleno de corrupción administrativa, las manifestaciones y actitudes de hombres que fueron protagonistas del golpe de Estado del '76, a quienes la presidenta Isabel Perón les brindó la confianza y el honor de representar sus armas ante su gobierno como comandantes".

También afirma de Massera que "cree que el pueblo argentino es un rebaño de borregos al que se puede esquilar periódicamente".

Censura por último a los dirigentes moderados, al señalar que "el Proceso no tiene ni quiere amigos en el campo sindical, necesita cómplices, alcahuetes y traidores, los mismos que usó antes y después del golpe del '76. Estos serán los artífices de la normalización sindical encarada por el gobierno".

● CGT DE CORDOBA: ENCONTRAR EL CAMINO QUE EL PAIS NECESITA

CORDOBA, 18 (De nuestro corresponsal).— El secretario general de la regional local de la Conferación General del Trabajo (CGT), Miguel Correa, dijo que los trabajadores cordobeses y la CGT esperan que el cambio de autoridades "sirva para encontrar el camino que el país necesita".

● "EL OCIO SERA UN DELITO"

Entre las diversas expresiones de los sectores políticos y gremiales de la provincia, acerca del alejamiento del teniente general Leopoldo Galtieri de la presidencia y del Comando del Ejército, Correa citó un pasaje del discurso que el militar pronunció el martes, cuando dijo que de ahora en más "el ocio será un delito en este país".

● TRABAJO

El dirigente gremial señaló que "tomamos su palabra y pedimos lugar y hora para que dos millones de desocupados tengan su lugar de trabajo para reconstruir la industria y su aparato productivo. Así sí, habrá honor y justicia, como lo dijo el presidente".

En tanto, el consejero del Partido Justicialista, Leonardo Obey, expresó que el anunciado relevo de autoridades nacionales "puede significar el fin de un proceso que produjo, desde cualquier ángulo que se lo observe, el deterioro de vastos sectores de la Nación".

● MODIFICAR FILOSOFIA

Añadió que esos cambios "deben llevar implícitos la necesidad de modificar la filosofía del gobierno".

Congreso de Deportivos

La Unión de Trabajadores de Entidades Deportivas y Civiles informó que los días 25, 26 y 27 próximos sesionará en la sede social de la Seccional Entre Ríos, sito en Monte Caseros 469 (Paraná), el XIV Congreso General Ordinario de Delegados, que será presidido por Vicente Di Leo.

El congreso, en el que tomarán parte representantes de todas las seccionales y delegaciones que integran el gremio, tratará entre otros puntos la memoria y el balance del ejercicio setiembre de 1980 a agosto de 1981.

Previamente deliberarán los integrantes del consejo directivo central, organismo que se reunirá el 23 próximo. Un día después harán lo propio los secretarios generales.

Participarán también en el congreso, como "invitados especiales", todos los delegados colaboradores de obra social.

Indicó además que la organización gremial contaba al 31 de agosto de 1981 con 43.126 afiliados.

UNA DESMENTIDA

El sindicalista petrolero y de las 62 Organizaciones Diego Ibáñez desmintió en forma "terminante" declaraciones que fueron publicadas en virtud de una información suministrada por una agencia de noticias, bajo el título "el Justicialismo a la cabeza de la protesta".

En una nota suscripta por el citado dirigente, éste niega haber expresado "juicios de valor con respecto a dirigentes sindicales que agrupa la denominada CGT de Azopardo".

Ibáñez, que apoya a la CGT de la calle Brasil, insistió en desmentir tales aseveraciones en forma "categórica" y aclaró que iniciará una querella contra los autores de la noticia referida.

● PAPELEROS: SIGUE EL PLEITO

El Sindicato Obrero de la Industria del Papel y Cartón de Bernal informó "a todos los trabajadores adheridos a la Federación de Obreros y Empleados de la Industria del Papel, Cartón y Químicos que el consejo ejecutivo de dicha federación no acató un dictamen resolutivo del Ministerio de Trabajo, que dispuso la reposición en el cargo del secretario adjunto de la Federación, Blás Juan Alari".

En un comunicado emitido, el sindicato papelero de Bernal aclaró que el dictamen de las autoridades laborales establece que en "los congresos, para ser resolutivos, deben en forma exclusiva participar aquellos sindicatos con personería gremial, excluyendo de por sí la convocatoria al consejo federal, cuerpo éste no permitido en la ley".

Alari, había sido suspendido por el Consejo Federal de la Federación del Papel, por entender la conducción de la misma, que encabezan Fernando Donaires y Miguel Agostini, que había incurrido en indisciplina gremial al haber respaldado aquel dirigente a los obreros de Celulosa Argentina en un conflicto ante la empresa, en el cual fueron desautorizados por Donaires y Agostini.

LOS TEXTILES SE OPONEN A LA MODIFICACION DE CONVENIOS

El Sindicato de Empleados Textiles (SETIA) se dirigió al director nacional de Relaciones Laborales, doctor Carlos A. Sánchez Claria, señalando "que el momento actual no es el propicio para introducir cambios en las Convenciones Colectivas de Trabajo, salvo aquellas que beneficien al trabajador".

"Asimismo notamos —agrega— que varios empresarios aparecen ajenos al momento actual por cuanto proponen cambios de gran consideración, eliminando categorías y proponiendo la eliminación de conquistas que datan de muchos años atrás".

Por lo expuesto, la Organización "se opone a que se introduzca ninguna mofication en las actuales Convenciones Colectivas de Trabajo, que perjudiquen al trabajor o eliminen cláusulas convencionales vigentes, debiéndose para ello remitirse y esperar a la entrada en vigencia de la Ley N° 14.250".

Con motivo de las insólitas presentaciones de personas que invocando pertenecer a entidades médicas privadas contratadas, solicitan a industriales textiles de plaza que sus empleados administrativos, deben estar inscriptos en cierta obra social de siglas parecidas, el consejo directivo de Empleados de la Industria y Afines SETIA alerta a los mismos sobre la falsedad de dichas personas que con inconfesables propósitos de engaños, pretenden burlar la buena fe de los empresarios.

Expresa que "el convenio de SETIA agrupa a empleados administrativos de fábrica, oficinas y salones de venta aunque no están ubicados en la misma, de las empresas textiles de todo el país y por lo tanto están legalmente representados por la organización".

El consejo directivo nacional del Sindicato de Empleados Textiles (SETIA), que encabeza Roberto Amono como secretario general, exhortó a sus afiliados a "mantenerse más unidos que nunca, en estos momentos tan difíciles que atraviesa la Nación como fruto de la agresión colonialista".

Asimismo, el cuerpo conductivo de la citada organización sindical reclamó que "se rinda un merecido homenaje a todos aquellos que cayeron con entereza en la justa defensa de la soberanía en nuestras islas Malvinas".

Gastronómicos: Convergencia

La Comisión Nacional de Agrupaciones Gastronómicas Lista Rosa, que orienta Angel Gauna, editó un nuevo número del "Vocero Gastronómico", en el cual alude a la gesta del 2 de abril de 1982 y "saluda la visita del Santo Padre, Juan Pablo II".

En un documento adjunto, dicha agrupación se pronuncia por una "concertación, una convergencia, por una conjunción patriótica —cívico militar— que sepa escuchar el clamor general y de los pasos para hacer realidad la Argentina potencia, la justicia social y el bienestar de los habitantes de la República".

Destaca además, "la resolución y la acción de las Fuerzas Armadas que aventó el derrotismo y la desesperanza" y "testimonio su total acuerdo e identificación con las Fuerzas Armadas, el Ejército Sanmartiniano, haciendo votos porque la jornada del 2 de abril y la brillante gesta, sirvan para unir a los argentinos."

Impositiva: Cesó la Intervención Militar

Tuvo lugar en horas de la mañana de ayer el acto realizado en la sede de la Asociación de Empleados de la Dirección General Impositiva de la Nación, ubicada en Yatay 51, en cuyo transcurso asumió sus funciones la Comisión Transitoria de la organización designada por resolución N° 384, suscripta por el ministro de Trabajo, brigadier Julio César Porcile en reemplazo del delegado normalizador comandante principal (RE) Luis María Elorga.

La ceremonia fue presidida, en representación del ministro de Trabajo, por el subsecretario técnico y de coordinación administrativa de la cartera laboral, coronel (R) Ricardo Humberto García del Hoyo quien concurrió acompañado del delegado de la Fuerza Ejército ante el Ministerio de Trabajo, coronel Carlos Humberto Caggiano Tedesco.

Luego de darse lectura a la resolución respectiva y al acta correspondiente, el coronel García del Hoyo puso en funciones a la Comisión Provisoria, oportunidad en que usó de la palabra para referirse a este nuevo paso

La Plata: Oscuro Drama Pasional

• APUÑALO A LA HIJASTRA-AMANTE E INTENTO SUICIDIO

LA PLATA, 18 (De nuestro corresponsal).— Confesiones envueltas en ribetes sórdidos y dramáticos fueron las que realizó un homicida que en un rapto de irrefrenable violencia asesinó a su hijastra y amante, arrojándose después al paso de un camión para suicidarse, actitud que no se materializó. El hombre quedó herido, pero ahora pudo prestar declaración ante el juez, delineando la convivencia en un ambiente de degradación moral.

En las primeras horas de esta mañana fue indagado por el juez Penal de esta ciudad, doctor **Luis Carlos Galtieri**, el acusado de la muerte de la menor **María Patricia Herman**, de 14 años, en Abasto, a unos 15 kilómetros de aquí.

Se trata de **Julián Aníbal Carbajal**, quien con gran dificultad por las lesiones sufridas en ambas piernas cuando se arrojó al paso de un camión con el propósito de suicidarse, ingresó en la sede judicial acompañado por dos policías de la comisaría de Abasto.

Una vez cumplida la diligencia, éste fue conducido a la oficina pericial para ser examinado por los psicólogos y psiquiatras, quienes deberán informar con posterioridad sobre su coeficiente mental y si, en el momento del hecho, comprendió la criminalidad del acto.

Carbajal ratificó ante el magistrado la declaración prestada ante la instrucción en el hospital de Melchor Romero, donde se asiste, salvo en lo que se refiere a que había amenazado a la menor con matarla con un ladrillo, con anterioridad al hecho —el día 4 de este mes—, aclarando que arrojó ese elemento solo para atemorizarla.

El imputado, refirió que vivía con **Julia Antonia Torres**, desde varios años, compartiendo la casa con los tres hijos de la mujer y dos más que nacieron de esa unión.

María Patricia tenía problemas de conducta, e incluso pensaron en internarla en un establecimiento de reeducación oficial. Además, dijo que había mantenido relaciones sexuales con dicha menor.

Los trastornos ocasionados por esta —afirmó— se agudizaron cuando después de ir a buscar al campo un animal que había escapado, ella siguió caminando hasta llegar a la planta urbana, negándose posteriormente a regresar a su casa. La madre fue a buscarla y entonces sufrió un mareo, debiendo ser atendida en un almacén y trasladada al hospital de Romero, donde falleció.

Sostuvo también el acusado que si bien tuvo relaciones con la menor, en ninguna oportunidad la había forzado a tales actos. Manifestó asimismo que en una oportunidad le pegó a su compañera. El día del hecho, cuando esta estuvo internada en donde después falleció, llamó a la menor para recriminarle que no cuidaba a los hermanitos.

Al obtener una respuesta inesperada "cuidalos vos" extrajo el cuchillo que usa para sus tareas y le aplicó siete puntazos en el cuerpo.

De ahí pasó a otra carretera, arrojándose al paso de una camioneta de gran tamaño cuyo conductor lo eludió milagrosamente no pudiendo hacer lo mismo el chofer de un camión.

Lanzado fuera de la ruta, perdió el conocimiento, siendo llevado primero al hospital San Vicente y más tarde al de Melchor Romero.

INCENDIAN SEIS VEHICULOS EN UNA PLAYA DE COMPRA Y VENTA

Seis desconocidos, integrantes de un autodenominado "Movimiento de Liberación Nacional o Frente de Liberación", de acuerdo con las leyendas que pintaron, tras reducir al sereno de una playa de compra-venta de automóviles y camiones usados, rociaron con combustible varios vehículos para seguidamente prenderles fuego.

Antes de darse a la fuga escribieron en una pared que "la sangre de nuestros soldados no será negociada".

El hecho ocurrió a las 0.55 de ayer cuando los individuos llegaron en un automóvil particular a la playa de estacionamiento de automotores usados en venta ubicada en Avenida La Plata y su intersección con el pasaje Carlos María Rodríguez, en la zona de Nueva Pompeya y rápidamente, sin mediar palabra, sometieron y amordazaron al sereno para luego encerrarlo en una de las oficinas.

Tras ello, los sujetos rociaron con nafta seis rodados, cuatro camiones y dos automóviles, y les prendieron fuego.

Después de pintar algunas leyendas, los autores del hecho huyeron en el mismo vehículo que los había conducido hasta el lugar logrando desaparecer.

Producido el espectacular incendio varios vecinos alertaron a los bomberos del cuartel Patricios, de donde partieron dos dotaciones las que con otras tantas líneas de mangueras atacaron el fuego, evitando que se propagara a los otros rodados allí estacionados.

Una hora después de ardua labor los efectivos que combatían las llamas lograron extinguir el siniestro, pero los automotores afectados resultaron totalmente destruidos.

En tanto, el sereno pudo salir de su encierro, no sufriendo daño alguno.

Cayeron Tres 'Ases' de la Quiniela

Importante procedimiento realizó personal de la Brigada de Investigaciones de San Martín, con respecto a la represión de juegos de azar.

Fueron detenidos **Santiago Eleodoro Paiva**, argentino de 31 años, casado, domiciliado en Madero 517 de José León Suárez; **Miguel Angel Corvalán**, alias "Pirulo" de la misma nacionalidad y estado civil, de 38, con residencia en Lago Lacar 46 de Bella Vista y **Francisco Angel Spinelli** (a) "Pelé", también argentino de 32 años, casado, quien vive en Junín 19 de Boulogne, de acuerdo con el comunicado 665 de la policía de la provincia de Buenos Aires.

F. Spinelli.

M. Corvalán

S. Paiva

Paiva es ampliamente conocido en San Martín por las actividades como capitalista de juegos prohibidos. Ultimamente se tenía conocimiento de que además de la quiniela, capitalizada juegos denominados "El Boca", "El Prodito" y "El Tape" entre otros. Ese antecedente movilizó a los efectivos de la Brigada, los que finalmente lograron su objetivo, localizando al infractor y además obteniendo su confesión.

El infractor refirió que les proveía de boletas a Corvalán, quien también fue apresado. A su vez éste reconoció que tales boletas las recibía del individuo apodado "Pelé", cuyo domicilio está ubicado en las proximidades del suyo. En esa forma también pudo ser aprehendido Spinelli, el que confesó que se dedicaba, por su oficio de gráfico, a la impresión de las boletas para los juegos señalados. En su poder los efectivos policiales se incautaron de 1000 planchas de "El Boca" otras tantas de "La Suerte"; 30.000 boletas de "Prodito" por valor de 10.000 pesos cada una; 2000 boletas de Prode clandestino; 52.560 boletas de jugada de quiniela ilícita por el mismo valor; 15000 de "El Tape" por valor de 5000 pesos cada una y 20 planillas para ser impresas de jugadas clandestinas de "El Boca" para diferentes loterías, además de otros elementos probatorios de sus actividades.

MIENTRAS MEJORA LA MUJER GRAVEMENTE HERIDA, LIBERARON A TRES SOSPECHOSOS

Prosigue su lenta mejoría la joven mujer que fuera atacada y herida gravemente por un desconocido, en el interior de su domicilio. En tanto tres personas, entre ellas su compañero y un hermano de éste, que se hallaban demorados en la comisaría 27, actuante en el caso, recuperaron su libertad.

El hecho sucedió en el interior del departamento "G" segundo piso del edificio de la calle Velasco 26, en pleno barrio de Villa Crespo.

Santiago Pérez argentino de 36 años, regresó esa noche de sus tareas habituales a su domicilio, cuando al ingresar se halló frente a un cuadro impresionante: su compañera Olga Antonia Romero de 30 años, argentina, se hallaba caída en el piso en medio de un charco de sangre y con signos sobradamente evidentes de haber recibido una serie de golpes en el cuerpo y cabeza.

Fuentes oficiosas allegadas a la situación, aproximaron algunos datos que podrían tener algún peso en la investigación. La mujer era compañera desde hacía 13 años de Santiago Pérez, comprendiéndose entonces que la unión de ambos se había establecido cuando la víctima solamente contaba con 17 años.

Por otra parte las relaciones de la pareja, al decir de los vecinos, era totalmente normal, sin alteraciones sobresalientes. Al parecer quedaría descartada la hipótesis de un drama pasional. Más bien se orientaría entonces la situación, hacia la presencia de un hombre que habría actuado impulsado quizás por "un amor imposible" o por despecho.

FUEGO DESTRUYO UNA FABRICA DE TEJIDOS

Un incendio de proporciones se originó en la víspera en una fábrica textil ubicada en la calle Zárate 1021 del partido de San Martín. No se produjeron víctimas.

El siniestro comenzó en un galpón de 24x11 metros de dimensión, propagándose a otro contiguo de 24x6. Por el material existente —maquinarias y algodón— el fuego se extendió con rapidez, quienes tras varias horas de labor lograron extinguirlo.

Ambos galpones afectados quedaron totalmente destruidos.

PALERMO: UN ASCENSOR SEMI DECAPITO A UNA SEÑORA QUE IBA A UTILIZARLO

En pleno barrio de Palermo, en la calle Beruti 3800, una mujer resultó semidecapitada debido a una falla del ascensor que intentaba usar en el octavo piso de un edificio de nueve plantas, informó la Policía Federal.

El hecho ocurrió ayer a las 18.20 aproximadamente, oportunidad en que la señora Guillermina Macedo de Rámirez, dejó su departamento para dirigirse al ascensor que la llevaría a la planta baja. Cuando vino el mismo abrió la puerta y repentinamente el artefacto se movilizó hacia arriba haciendo perder el equilibrio a la infortunada señora, que quedó tendida en el piso y con su cabeza fuera del rectángulo. En su marcha inexorable el ascensor la semidecapitó falleciendo en el acto. Actuaron bomberos del cuartel la Recoleta.

Se investigan las fallas técnicas del ascensor para dirimir responsabilidades.

• UNA NIÑA

LA RIOJA, 18 (De nuestro corresponsal).— Trágica muerte halló una niña de 13 años, que montada en su pequeña bicicleta, chocó violentamente con un camión, cuyo conductor fue detenido e incomunicado por la policía.

El hecho ocurrió ayer en horas de la tarde en el barrio Ramírez de Velasco, sector sudeste de esta ciudad y fue protagonizado por la joven Sandra Beatriz Molina, de 13 años.

En la intersección de las calles Bondenbender y Groeber, la menor montada en su minibicicleta chocó con violencia contra la caja de un camión Dodge, chapa X-272548, conducido por Antonio Seguí, de 20 años.

BUSCAN A PADRE Y CUATRO HIJOS

La Policía Federal Argentina a través del Departamento de Prensa de la institución, solicita de la población, cualquier dato que pudiera suministrarse sobre el paradero de Julio César Guilardes, chileno de 28 años, y de sus hijos Gonzalo Andrés, María Paz, Romina y Carlos Max, de 6, 4, 3 y 1 años, respectivamente, así como también de la niñera de los pequeños, Teresa Vivanco Vega, de 21 años.

Todos ellos agrega la información policial, desaparecieron el pasado 15 del actual y cualquier conocimiento que se tenga de ellos —reitera el comunicado— deberá comunicarse a la dependencia mencionada, ubicada en Moreno 1550.

• FALSO INSPECTOR FUE APRESADO

LA PLATA, 18 (De nuestro corresponsal).— Un falso inspector que decía representar a la Secretaría de Salud Pública del Ministerio de Bienestar Social, fue aprehendido por personal perteneciente a la seccional 4ª de Vicente López (Villa Martelli).

El audaz sujeto que fue identificado como Antonio García, argentino, de 38 años, casado, empleado y domiciliado en Ballester Nº 27 de San Andrés, confesó que desde hacía un tiempo a esta parte y haciéndose pasar por inspector de Bienestar Social, se presentaba en industrias de la zona en donde cuestionaba la carencia de ciertos elementos (como matafuegos), luego labraba actas y también ofrecía en venta dichos elementos.

Para poder actuar sin problemas el detenido se había hecho de una credencial apócrifa, así como de formularios del ministerio aludido.

En poder del detenido la policía secuestro una credencial del Ministerio de Bienestar Social adulterada y sin ninguna vigencia, además, de formularios de actas de inspección y otros elementos probatorios de su accionar ilícito.

Se trata de localizar a los damnificados por García, a quien se procesa por usurpación de títulos y honores, falsificación de documento público y defraudaciones reiteradas, con intervención del juez Penal, doctor Vaccare.

CASO CALVI: DEBACLE EN LAS FINANZAS

MILAN, Italia, 18 (AFP).— Un espectacular suicidio, un presunto fraude por valor de 1.400 millones de dólares y la bolsa presa de pánico, con 180.000 accionistas dispuestos a vender, eran hoy las principales consecuencias del escándalo del Banco Ambrosiano, primer banco privado de Italia.

Ocho días después de la misteriosa desaparición del presidente del establecimiento, Roberto Calvi, el ministro del Tesoro, Nino Andreatta, tomó la única decisión posible: nombrar a un comisario del gobierno, Vincenzo Desario, experto del Instituto de Emisión, al frente de la gigantesca entidad financiera, que administra un patrimonio de unos 14.000 millones de dólares.

A Desario le tocará poner en orden las discretas, si es que no secretas operaciones realizadas por Calvi, quien presidió durante once años los destinos de un grupo frecuentemente calificado de "Banco de los curas".

El Consejo de Administración del Banco Ambrosiano ya privó a Calvi de todos sus poderes, especialmente el de firmar, mientras que, en la bolsa de Milán, se suspendió la cotización de las acciones del grupo, que eran la "locomotora" del mercado.

En la noche del "jueves negro" de ayer, Graziella Teresa Corrocher, de 55 años y secretaria del banquero desde 1973, se suicidó arrojándose por la ventana del cuarto piso de la sede central del banco.

Antes de lanzarse al vacío, escribió un papel: "Que Dios le maldiga por el daño que hizo a un banco del que todos estábamos orgullosos".

SIGUEN BOMBARDEANDO BEIRUT

Violentos Encuentros Entre Palestinos e Israelíes; Fracasó Tregua; EE.UU. Enviaría Tropas

BEIRUT, 18 (UPI).— Unidades de observación israelíes entraron hoy en los sectores central y oriental de Beirut mientras las lanchas torpederas y la artillería continuaban bombardeando posiciones palestinas en los suburbios.

Por otra parte, testigos informaron que estaban fracasando los esfuerzos por conseguir una tregua negociada a través del enviado presidencial norteamericano.

La radio estatal Beirut informó que soldados israelíes y los guerrilleros tuvieron un encuentro violento en el sur de la capital y en las montañas de los alrededores.

Mientras tanto, en las Naciones Unidas, los diplomáticos árabes se retiraron de la sala de la asamblea general cuando el primer ministro de Israel, Menachem Beguin, apoyado en un bastón, pronunció un discurso en la sesión del desarme, afirmando que la defensa propia era "el derecho más sagrado del hombre".

"Lo que se debería prohibir y denunciar es la guerra agresiva", dijo Begin, sin referirse sin embargo a la invasión israelí al Líbano.

Tratando de evitar un asalto total israelí contra Beirut, Habib sostuvo conversaciones con el presidente libanés, Elías Sarkis y otros funcionarios, pero con resultados infructuosos.

Las fuentes dijeron que los esfuerzos de Habib para negociar un cese de fuego de 48 horas estaba fracasando y el jefe del Frente Popular para la Liberación de Palestina, George Habash, declaró enfáticamente: "¿Dejar las armas? Nos resulta imposible".

Por otra parte se dispuso que las fuerzas de seguridad de distintos países continúen actuando por 60 días más.

● TROPAS YANQUIS

NUEVA YORK, 18 (AFP).— El presidente Ronald Reagan "considerará seriamente" la participación de tropas norteamericanas en una fuerza de mantenimiento de la paz en el Líbano, "si esto constituye una real diferencia" estimó hoy aquí el secretario de Estado Alexander Haig.

Esta participación es hasta ahora una "cuestión hipotética", subrayó Haig, respondiendo al canal de televisión norteamericanas NBC, poco antes de un desayuno de trabajo con el primer ministro israelí Menahem Begin. Haig estimó que tras la invasión israelí al Líbano, la diplomacia norteamericana cuenta ahora con "una ocasión de corregir la inestabilidad" política de ese país, debida a "circunstancias internas" como la existencia de Estados dentro del Estado y la ocupación siria.

● PROTESTA EGIPCIA

EL CAIRO, 18 (AP).— La policía dispersó hoy a unas 300 personas que cantaban consignas antinorteamericanas y propalestinas delante de una de las mezquitas más famosas de esta ciudad, y evitó una marcha programada como protesta por las políticas de Estados Unidos a Israel en el Líbano.

Algunos policías sin uniforme, que habían estado mezclados entre las personas reunidas frente a la mezquita Al-Azhar, detuvieron a varios manifestantes y persiguieron a otros por las calles.

El incidente de hoy fue el último de una campaña realizada por los pequeños partidos de oposición para utilizar la actual insatisfacción de la población sobre los sucesos en el Líbano y presionar al gobierno a que se aparte del proceso de paz de Camp David.

Los partidos Socialista de los Trabajadores, Socialista Liberal y Unionista Progresivo Nacional organizaron el acto y al congregarse los manifestantes frente a la mezquita fueron desplegadas banderas y carteles donde se leía: "Palestina es árabe" y "larga vida a la solidaridad de los pueblos palestino y libanés".

EL SALVADOR—Guerrilla Derribó Helicóptero Matando a 3 Altos Militares

SAN SALVADOR, 18 (AFP-UPI).— La guerrilla salvadoreña tiene en su poder los cadáveres del viceministro de Defensa, coronel Francisco Adolfo Castillo, del director del Centro de Instrucción de la fuerza armada, coronel Salvador Beltrán Luna, así como los restos del helicóptero en que ambos murieron ayer, anunció hoy la radioemisora clandestina Venceremos, voz oficial del Frente Farabundo Marti de Liberación Nacional (FMLN).

El helicóptero —indicó la versión rebelde, confirmada hoy por el gobierno— cayó ayer por la tarde en Azacualpa, departamento de Morazán, en una zona dominada por los insurgentes.

La voz oficial del FMLN no indicó que piensan hacer los rebeldes con los cadáveres de los 2 coroneles fallecidos ayer.

Entretanto, "se continúa la búsqueda de 3 militares más que viajaban en la nave derribada y que lograron huir", añadió la radio Venceremos.

Por su parte, las fuerzas del FMLN "continúan estrechando el cerco alrededor de San Fernando", 120 kilómetros al este de San Salvador, donde "hay 200 militares rodeados", indicó la emisora.

Por otra parte, la radio Venceremos informó sobre "un ataque realizado ayer por la guerrilla —con fusilería y morteros de 70 milímetros— contra el cuartel de la tercera brigada de infantería en San Miguel, tercera ciudad en importancia, al oriente del país, sin dar más detalles al respecto.

Por otra parte, la radio rebelde dijo hoy que un avión de factura norteamericana lanzó el primer bombardeo contra las posiciones guerrilleras desde que estos aviones llegaron a El Salvador esta semana.

La fuerza aérea de El Salvador lanzó una operación para recuperar los cadáveres del coronel Francisco Adolfo Castillo, viceministro de Defensa, y del coronel Salvador Beltrán Luna, jefe del Centro de Instrucción de comandos y comandante del departamento de Morazán, muertos al estrellarse un helicóptero ayer.

El Ministerio de Defensa, sin embargo, negó la afirmación rebelde de que fuerzas insurgentes derribaron el helicóptero.

El Ministerio atribuyó el incidente a "alguna falla mecánica o algún choque contra alguna cima por el mal tiempo imperante en aquel sector".

Un estimado de 5.000 soldados del gobierno continuaba la batalla contra los rebeldes y el mal tiempo en Morazán en la mayor operación continua de toda la guerra dirigida a desalojar a los rebeldes de Perquín, un poblado que tuvo unos 3.000 residentes, 120 kilómetros al noreste de la capital.

Los rebeldes dijeron por la radio clandestina Venceremos que sus fuerzas atacaron los extremos de retaguardia de la columna de refuerzo que marchaba hacia el norte desde la capital provincial de San Francisco Gotera, unos 30 kilómetros al sur de Perquín.

Francisco Castillo, ministro de Defensa, iba en el helicóptero abatido. (UPI).

Condena: Malestar Militar

MADRID, 18 (UPI).— El Estado Mayor español se reunió hoy en sesión de emergencia para discutir una serie de disputas en un tribunal militar que revisó las sentencias de 33 militares rebeldes derechistas que participaron en el golpe militar fracasado del año pasado.

El presidente de ese tribunal puso ayer a dos de sus miembros, un almirante y un general, bajo arresto domiciliario por 8 y 14 días respectivamente, por haberlo insultado.

Fuentes militares dijeron que varios miembros del tribunal, aparentemente opuestos a las penas de 30 años de cárcel impuestas a los dos jefes del golpe frustrado, compararon esas sentencias con las recientes absoluciones de vascos sospechosos de terrorismo.

"Los asesinos vascos caminan libres por las calles, mientras que los derechistas sufren sentencias", dijo un miembro del tribuñal.

El teniente coronel de la guardia civil Antonio Tejero dirigió una fuerza de 288 guardas al capturar como rehenes a 350 legisladores en el Parlamento español el 23 de febrero del año pasado y el teniente general Jaime Milans del Bosch envió sus tanques a las calles de Valencia para apoyar a Tejero.

TOMAN 10 REHENES

CINCINNATI, 18 (UPI).— Dos pistoleros tomaron hoy a 10 personas como rehenes durante un frustrado atraco en una gran tienda a descuentos en el sector céntrico de la ciudad.

Un tercer pistolero fue capturado por la policía.

Un vocero policial dijo que los tres asaltantes aparentemente ingresaron a la tienda por la puerta trasera, antes de la hora de abrir.

Bolivia: La más Dura Crítica

LA PAZ, 18 (DPA).— En una de las más duras críticas contra la política económica del gobierno del general Celso Torrelio, la Asociación de Bancos e Instituciones Financieras descalificó el acuerdo firmado la semana pasada con los transportistas, afirmando que llevará a la quiebra a la banca y a varias empresas automotrices.

El convenio establece una serie de medidas en favor de este sector con el fin de concluir con una huelga general que se prolongó por dos meses.

La más cuestionada de ellas es la aceptación de un cambio diferencial de 44 pesos por dólar, para que los transportistas cancelen sus obligaciones pendientes por importación de vehículos.

El propio gobierno, al disponer el pasado mes de marzo la libre flotación del dólar, que se cotiza actualmente en 100 pesos por unidad, dijo que el cambio de 44 pesos, se utilizaría solamente para el pago de la deuda externa y otras obligaciones con el exterior.

Ahora los bancos rechazan el acuerdo con los choferes por considerar que es ilegal y va contra las disposiciones que dictó el Ejecutivo.

HORRIBLE HALLAZGO

BOGOTA, 18 (UPI).— Los cuerpos de 14 personas que habían sido asesinadas y sepultadas en una hacienda en Puerto Boyacá por bandas de delincuentes comunes fueron encontrados ayer por agentes del servicio de seguridad, que investigaban el caso.

Las víctimas fueron despojadas de sus objetos de valor y después que las asesinaron las sepultaron en la hacienda de propiedad de una de las personas asesinadas, según dijo la policía.

Las fragmentarias informaciones difundidas hoy en Bogotá señalan que ocho de los 14 cuerpos mutilados fueron identificados y los restantes no han podido ser reconocidos porque no presentaban documentos.

crónica EN EL MUNDO

Condenados por Linchamientos

TOKIO, 18 (DPA).— Un tribunal de Tokio condenó hoy a muerte a dos ex líderes del grupo terrorista Rengo Sekigun (ejército Rojo Unido) por el linchamiento de 14 compañeros y otros delitos cometidos en 1971 y 1972.

Uno de los dos condenados es una mujer, Hiroto Nagate, de 37 años y líder del grupo, e Hiroshi Sakaguchi, de 36, miembro de la organización terrorista. Otro de los acusados fue condenado a 20 años de reclusión.

El tribunal encontró culpables a los tres de haber torturado y matado a sus 14 compañeros.

VENDEN A INDIGENAS

CARACAS, 18 (DPA).— El desalojo de sus tierras, atropellos y "venta" de indígenas venezolanos es denunciado hoy en Caracas por dirigentes del "Frente por la defensa de los derechos indígenas".

Según los mismos, varios grupos étnicos están siendo desalojados de sus pertenencias agrícolas en los asentamientos agrícolas donde viven, en diferentes lugares de la geografía venezolana.

Los últimos desalojos se han producido en el estado Zulia, limítrofe con Colobia, en dos hatos o haciendos, en cuya ejecución murió una menor de diez años y quedaron heridos, quemados y golpeados a machetazo más de treinta aborígenes.

GANAMOS EN LA CALLE,

La Fiesta, una Miniatura de Argentina '78

Textos de Aldo Juncal. Telefotos de Tolentino Alegre Reyes y Pablo Fornells, enviados especiales.

ALICANTE, 18 (De nuestro enviado especial).— Argentina fue netamente local en el estadio Rico Pérez, frente a Hungría. En parte porque el público español se volcó en su favor, pero, más que nada, porque muchísimos compatriotas poblaron las graderías. Los argentinos que viven en España prácticamente coparon la remodelada cancha del Hércules. Desde 3 horas antes del comienzo, más de 15.000 personas procedentes de distintas regiones fueron ocupando las tribunas.

Todos los contingentes portaban banderas celestes y blancas, las cuales harían flamear durante todo el partido. Fueron numerosos los estandartes con los nombres de distintas ciudades y localidades de nuestro país. Así, pudieron verse leyendas tales como: **"Ituzaingó '82", "Lanús está presente", "Córdoba", "Trelew", "Berazategui", "San Miguel", "Marcos Paz", "Concordia", "Mar del Plata..."** Fue algo así como el volver a vivir la fiesta de 1978, aunque en tamaño reducido, claro está.

Ya durante el día, en los hoteles donde se alojan los hinchas argentinos, se habían pegado carteles instando a todos a cantar, completo, el Himno Nacional, a pesar de que en las ceremonias previas a los encuentros se acostumbra ejecutar solamente algunos pasajes. Lástima que el Himno argentino fue interpretado en primer término y luego, cuando el grupo de aficionados que estaba en una de las cabeceras intentó proseguir con las estrofas de nuestra canción patria, fue tapado por los acordes del himno de Hungría, que ejecutaba la banda.

En cuanto al aliento para el equipo, fue constante. Puede decirse que así como los cánticos que bajaban desde la tribuna le dieron al equipo una fuerza muy particular, la buena actuación de los jugadores entusiasmó también a la gente para que no dejara de cantar. El grito de **"Ar-gen-ti-na, Ar-gen-ti-na"** atronó en la tarde alicantina, mezclado con otros de los estribillos populares en nuestras canchas y también con cantos hostiles hacia la junta militar.

En otras de las banderas albicelestes se leía **"Malvinas argentinas"** y **"Argentinos a vencer"**. Una hora antes, los compatriotas presentes comenzaron a cantar el ya clásico **"el que no salta es un inglés"**, lo cual divirtió muchísimo a los espectadores españoles, que de buen grado se sumaron al coro.

Un numeroso grupo de personas, entre las que había varios argentinos, se quedó sin poder conseguir su entrada. A las 11 de la mañana se colocó un cartel en el interior del Departamento de Acreditaciones, donde se expendían los boletos, indicando que la existencia de los mismos estaba agotada.

El final del partido fue apoteósico. Los aficionados argentinos festejaban ruidosamente en las tribunas mientras, en la cancha, Maradona, la gran figura, se abrazaba con el capitán Passarella. Los jugadores permanecieron varios minutos en la cancha, saludando al público que los ovacionó largamente.

Los hinchas del campeón del mundo no solo se quedaron un buen rato sin moverse de sus lugares, saludando la victoria de su equipo: el festejo se prolongó después, por las calles de Alicante.

Y lo importante es que la alegría en ningún momento degeneró en desórdenes ni desmanes. Fue la fiesta enteramente sana de un público que supo ganarse las simpatías de los españoles. **"Tenéis una gente verdaderamente maravillosa. Da gusto verlos alentar a sus jugadores y festejar los triunfos de esta manera. Realmente, hacen que uno se sienta identificado con ellos"**, nos decían varios colegas españoles

Por cierto, la muy buena exhibición futbolística que brindó nuestra selección hoy estuvo perfectamente a tono con la no menos brillante demostración que desde las tribunas regaló el público. Como se comprenderá, estas cosas resultan mucho más conmovedoras cuando se está lejos del terruño.

"9" FATAL

Mufa Sobre la Gente de Punta

ALICANTE, 18 (De nuestro enviado especial).— Los centrodelanteros argentinos parecen perseguidos por un sino de mala suerte en los mundiales de fútbol. En 1978, Leopoldo Jacinto Luque tuvo que lamentar la muerte de un hermano y la luxación de un codo, en pleno desarrollo del torneo. Ahora es Ramón Angel Díaz quien pasó las de Caín con la suerte de un hermano que, bajo bandera, estuvo en las islas Malvinas. Díaz, que en el inicio del torneo era uno de los titulares indiscutibles, tras su deficitaria actuación frente a Bélgica fue excluído por el técnico César Luis Menotti para el cotejo de hoy ante Hungría.

★ **SIN RECONOCIMIENTO.** Menotti desechó ayer jueves la posibilidad que le otorgaba la FIFA de reconocer el estadio de Hércules un día antes del partido, tal como lo habían hecho los húngaros por la mañana. **"Para ambientar a los jugadores necesitaría el estadio lleno de gente y, con respecto al piso, me han informado que está en perfecto estado"**, fue la explicación del entrenador.

★ **GRONDONA.** El presidente de la AFA, Julio Humberto Grondona, concurrió a los vestuarios antes de comenzar el encuentro y habló con los jugadores, expresándoles: **"pongan todo lo que ustedes tienen para que podamos llevarnos el triunfo y alcanzar la clasificación".**

★ **BOCAS CERRADAS.** Cuando ingresaron al estadio, los jugadores argentinos se negaron a prestar declaraciones, argumentando: **"no podemos hablar".** El único que hizo caso omiso de lo dispuesto por el técnico Menotti fue Osvaldo César Ardiles, quien fue entrevistado por una emisora argentina.

La fiesta de todos trasladada a Alicante. Esta es la hinchada argentina. Y una alusión a las Malvinas.

Las Esposas de Tarantini y Valdano en un Beneficio

ALICANTE, 18 (De nuestro enviado especial).— Mañana a la noche en el hotel Eurotennis se realizará un desfile de modelos a beneficio de los damnificados por las islas Malvinas y de las cooperadoras de los hospitales argentinos. La entrada costara 600 pesetas (algo menos de 6 dólares) y se anuncia la presencia de los seleccionados que firmarán autógrafos a la concurrencia, desfilarán por Argentina: **Pata Villanueva de Tarantini, Marta Sáenz Ugarte de Valdano,** la miss belleza internacional, **Paula Domingín,** la periodista **Eglis Giovanelli** y los hermanitos de Maradona (Lalo y el Turco).

Se trata de un desfile de moda y peinado. De esta última parte se encarga **Roberto Giordano,** uno de los que idearon esta función benefica.

También habrá modelos de distintas latitudes: **Chantal,** miss Barcelona; **Helene Casaanelles,** Miss Juventud; **Lucia Klein** (Alemania); **Karina (Suecia); Ana** (Villajoyosa, Alicante) y **Lisa Brown Lee** de Estados Unidos.

Actuarán los conjuntos San Diego, de Argentina y **Polianka Show** de Alicante.

Las donaciones las entregarán en Argentina **Diego Lucero,** Jorge Cyzsterpiller, don Diego Maradona (padre del pibe de oro) y Roberto Giordano.

Una idea que seguramente tendrá el éxito que se merece, ya que la causa por la cual se organiza este desfile de modas, es más que justa.

Y no solamente argentinos concurrirán a ella, pues muchos alicantinos conocidos se acercaron a nosotros para preguntarnos detalles sobre el desfile.

Si las cosas siguen así, los salones del Eurotennis van a quedar chicos ante la demanda de invitaciones.

● MIENTRAS TANTO...

Los seleccionados de El Salvador se trasladaron a Orihuela donde fueron recibidos por el alcalde que les ofreció una recepción oficial.

Después de la recepción fueron a la plaza de toros donde torearon unas vaquillas, como le dicen aquí. Mañana tendrá que hacer lo mismo con el duro equipo de los "diablos rojos".

El técnico del El Salvador, **Mauricio "Pipo" Rodríguez** señaló:

—Trataremos de hacer mejor papel que contra Hungría. El público tiene desde esa noche una mala imagen de nuestro equipo que no es la verdadera. Esa actuación fue falsa, en nuestra defensa nuestros errores posibilitaron semejante goleada. Pero quiero que recuerden que El Salvador arriba creó también muchos riesgos. No supimos concretar como lo hicieron ellos.

● LOS INFALTABLES

Varios individuos que se dedicaban a la reventa ilegal de localidades, para los partidos de fútbol del Mundial '82, han sido detenidos por funcionarios del cuerpo superior de policía.

Según fuentes policiales, algunos de los detenidos tenían antecedentes por actividades ilícitas de análoga naturaleza. La policía está tomando las oportunas medidas, para impedir que proliferen hechos similares.

ENGAÑIFA

Lo Pusieron a Díaz: Era "Perro"

ALICANTE, 18 (De nuestro enviado especial).— Asombro y confusión causó entre los periodistas la poco hábil maniobra utilizada por el seleccionador argentino al anunciar este mediodía que Ramón Díaz jugaría por Valdano. La información la brindó el jefe de prensa de la AFA, Washington Rivera, en comunicación telefónica con el centro de prensa del estadio Rico Pérez. Solo a las 19.30 hora de España (14.30 hora argentina) se envió una nueva formación, con el cambio de Valdano por Díaz, tal como Menotti había anunciado ayer jueves, en conferencia de prensa con los periodistas argentinos.

Cuando un cronista intentó averiguar por qué se dio a Díaz como titular en la primera comunicación, Rivera le dijo por teléfono: **"quedate tranquilo, pibe. Ustedes la tienen bien. Lo que pasa es que nos apuraron del centro de prensa y, bueno, le dimos ésa. Hungría también hace lo mismo, ¿no?"**

Agregó Rivera que Menotti le dijo que incluyera en el anuncio a Díaz por Valdano **"para desconcertar a Meszoly, el técnico húngaro, quien ayer se negó a informar sobre la alineación, dando los nombres de trece jugadores con posibilidades de entrar a la cancha".**

"Ustedes, los periodistas argentinos, debieron darse cuenta de que se trataba de una maniobra dirigida a confundir al rival. Menotti ya les había adelantado ayer la formación del equipo, con Valdano en lugar de Díaz", finalizó el jefe de prensa de la AFA.

Con respecto al técnico húngaro, es cierto que había dado los apellidos de trece jugadores. Recién hoy se develó la incógnita: los que no entraron fueron Fazekas y Torocsik.

MATAMOS EN LA CANCHA

El festejo del primer gol, el de Bertoni. Daniel recibe las congratulaciones de Ardiles y Passarella. El delantero del Fiorentina se reencontró con su fútbol, convirtiéndose en una pieza vital del equipo, tal como lo fuera en el Mundial de 1978, en la Argentina.

Kempes en pose dominante. La pelota al pie, la vista levantada. Mario fue otro de los que se recuperó notoriamente con relación al partido contra Belgica. No fue el "Matador" que todos recordamos, pero se acercó mucho. Lástima que no haya marcado ningún gol. Se lo merecía, por su despliegue.

Remata Maradona. A su lado Calderón, que ingresó en reemplazo de Valdano. Los húngaros, impotentes, miran.

N.A.T.
Primeros en calidad y lo mejor en ropa interior

LOS PUNTOS QUE CALZAN

GRUPO I

EQUIPOS	J.	G.	E.	P.	Gf.	Gc.	Pts.
ITALIA	2	—	2	—	1	1	2
PERU	2	—	2	—	1	1	2
CAMERUN	1	—	1	—	—	—	1
POLONIA	1	—	1	—	—	—	1

LO QUE VIENE

Polonia-Camerún, hoy a las 12.15 hs., en La Coruña.
PERU-POLONIA, martes 22 a las 12.15 hs. en La Coruña.

GRUPO 2

EQUIPOS	J.	G.	E.	P.	Gf.	Gc.	Pts.
ARGELIA	1	1	—	—	2	1	2
AUSTRIA	1	1	—	—	1	—	2
ALEMANIA	1	—	—	1	1	2	—
CHILE	1	—	—	1	—	1	—

LO QUE VIENE

ALEMANIA-CHILE, mañana a las 12.15 hs. en Gijón.
ARGELIA-AUSTRIA, lunes 21 a las 12.15 hs. en Oviedo.

GRUPO 3

EQUIPOS	J.	G.	E.	P.	Gf.	Gc.	Pts.
BELGICA	1	1	—	—	1	—	2
HUNGRIA	2	1	—	1	11	5	2
ARGENTINA	2	1	—	1	4	2	2
EL SALVADOR	1	—	—	1	1	10	—

LO QUE VIENE

BELGICA-EL SALVADOR, hoy a las 16 hs. en Elche.
BELGICA-HUNGRIA, martes 22 a las 16 hs. en Elche.

GRUPO 4

EQUIPOS	J.	G.	E.	P.	Gf.	Gc.	Pts.
INGLATERRA	1	1	—	—	3	1	2
CHECOSLOVAQUIA	1	—	1	—	1	1	1
KUWAIT	1	—	1	—	1	1	1
FRANCIA	1	—	—	1	1	3	—

LO QUE VIENE

INGLATERRA-CHECOSLOVAQUIA, mañana a las 12.15 hs. en Bilbao.
FRANCIA-KUWAIT, lunes 21 a las 12.15 hs. en Valladolid.

GRUPO 5

EQUIPOS	J.	G.	E.	P.	Gf.	Gc.	Pts.
ESPAÑA	1	—	1	—	1	1	1
HONDURAS	1	—	1	—	1	1	1
IRLANDA	1	—	1	—	—	—	1
YUGOSLAVIA	1	—	1	—	—	—	1

LO QUE VIENE

ESPAÑA-YUGOSLAVIA, mañana a las 16 hs. en Valencia.
HONDURAS-IRLANDA, lunes 21 a las 16 hs. en Zaragoza.

GRUPO 6

EQUIPOS	J.	G.	E.	P.	Gf.	Gc.	Pts.
BRASIL	2	2	—	—	6	2	4
ESCOCIA	2	1	—	1	6	6	2
U.R.S.S.	1	—	—	1	1	2	—
NUEVA ZELANDA	1	—	—	1	2	5	—

LO QUE VIENE

U.R.S.S.-NUEVA ZELANDA, hoy a las 16 hs. en Málaga.
U.R.S.S.-ESCOCIA, martes 22 a las 16 hs. en Málaga.

Se Llama Toth, el Desmuelado

ALICANTE, 18 (De nuestro enviado especial).— Ayer jueves, debido a una infección bucal, al jugador Toth, marcador de punta de la selección de Hungría, hubo que extraerle una muela. El hecho causó cierta preocupación, pero ninguna sorpresa. Es que **"tooth"**, con doble 'o', quiere decir **"diente"** en inglés. De todas maneras, Toth se recuperó y pudo jugar el partido.

★ **PUSKAS.** En el hotel había un "gordito" de cara conocida. Tras las consultas del caso, caímos en la cuenta de que se trataba nada menos que de Ferenc Puskas, el notable jugador de la selección húngara y del Real Madrid. Cuatro horas antes del partido le pedimos un pronóstico y la respuesta fue inmediata: **"Hungría no tiene un buen equipo. No hay que dejarse engañar por ese 10 a 1 contra El Salvador. Para mí, gana Argentina 2 a 1".**

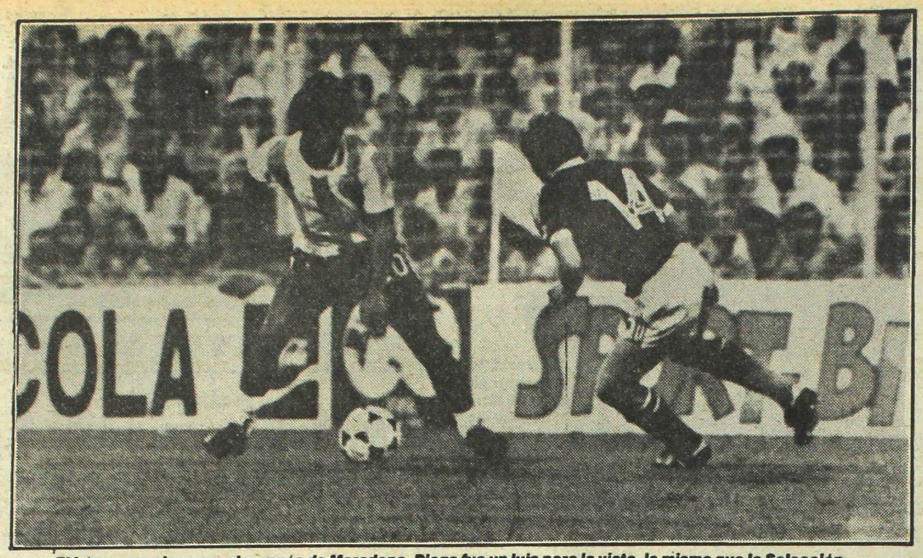

El húngaro se hamaca al compás de Maradona. Diego fue un lujo para la vista, lo mismo que la Selección.

Saltará, saltará, pero no pasará. Kiss elude a Gallego p

FUE UN CONCIERTO EN

De la Mano de Diego, Argentina Jugó, Gustó y Goleó Hu

Textos de Aldo Juncal. Telefotos de Tolentino Alegre Reyes y Pablo Fornells, env dos especiales

ASI DA GUSTO

Todos la Rompieron, Pero Diez, Sólo se Sacó el "10"

ALICANTE, 18 (De nuestro enviado especial).— Hacer una actuación individual en estos casos resulta una satisfacción. Pero también se cae en la reiteración, porque fue todo tan pulcro, tan bueno que señalar las virtudes de cada uno va a resultar más aburrido que chupar un clavo. Entre tantas figuras ganó una: **Diego Maradona.** Lo mejor de la cancha. Y le ponemos diez puntos porque no hay un 11 para las calificaciones.

* * *

FILLOL: No tuvo trabajo. Muy pocas veces llegaron los húngaros, respondió bien. No brilló porque los disparos no permitieron su lucimiento. En el gol pese a que voló, no tuvo nada que hacer.

* * *

OLGUIN: Bien marcando y bien en la proyección. Fue salida permanente por la derecha y de un tiro violento de él llegó el cuarto tanto. La peleta pegó en el poste y la recogió Ardiles.

* * *

GALVAN: No tuvo fallas. Ganó siempre de arriba y de abajo. Fue la revancha de un jugador al que no se le tiene mucha fe.

* * *

PASSARELLA: Lo mejor del fondo y junto con Ardiles y Gallego los que le siguieron en zaga a Maradona. Cuando el equipo se fue quedando sin aire se escucharon sus gritos dando ánimo y ordenando. Llegó a todos los cruces. Una muralla.

* * *

TARANTINI: Solo lo pudo parar esa lesión. Puso todo el entusiasmo que le caracteriza; bien con la pelota y marcando.

* * *

ARDILES: Lo tuvo más el equipo cuando lo necesitaba. En el segundo tiempo metió pierna y los corrió a todos. Era en los momentos en que muchos ya no tenían aire. El "Pitón" fue el oxígeno que hacía falta en el complemento.

* * *

GALLEGO: Impuso su fuerza y su quite. Allí murieron todos los intentos de los volantes rivales para acercarse a la media luna. Y hasta le unió precisión en las entradas, cosa no muy común en él, y tranquilidad en la salida.

* * *

MARADONA: Qué más se puede decir de él que no se haya dicho en el comentario. Un fenómeno. El mejor de la cancha.

* * *

BERTONI: Volvió el Daniel del '78. Pique, potencia, desborde. En el segundo tiempo se cayó físicamente y se comió varias jugadas del off-side, pero en nada empaña su muy buena actuación.

* * *

VALDANO: Estuvo muy poco para juzgarlo.

* * *

KEMPES: Fue el bastonero, el organizador de los ataques argentinos. Tocó con criterio y volvió a aparecer su polenta.

* * *

CALDERON: Acompañó bien. No desentonó.

* * *

BARBAS: Pusieron a Fazekas, entró Barbas y se lo deglutió.

ALICANTE, 18 (De nuestro enviado especial).— Los ojos rojos, el corazón a punto de estallar, las venas queriéndose escapar del cuerpo. Esa era la tarjeta de identificación de cada argentino que salió gritando del **Rico Pérez.** La Selección, nuestra Selección, acababa de regalarnos un concierto donde no hubo notas disonantes. El director de esa sinfonía se fue asediado por todos los fotógrafos y abrazado al "Pato" Fillol. Diego, Dieguito, Diegazo, ese pibe monumental encendió los corazones con sus maniobras y puso en vilo no solo a sus compatriotas, sino a esos españoles que sueñan con cada domingo de su cintura de mimbre. Pero sería injusto detenernos solo en él. Porque estuvo el flautista, el pianista, el violinista...Gallego, Ardiles, Passarella, Bertoni, y por qué no Galvan, y por qué no Kempes... y por qué no todos. Porque Argentina fue lo que queríamos desde hace un rato. **"un equipo".**

Y se dieron todas las especulaciones previas. Sallai salió a perseguir a Maradona por todos lados. Cuando a los dos minutos empezó a renquear Valdano empezamos a ver brujas merodando otra vez sobre los argentinos.

Pero vimos la contorsión de Diego en una media chilena espectacular que terminó en el esfuerzo del arquero y se inició la fiesta.

Hungría marcaba en zona, tratando de achicar espacios, pero la movilidad de Bertoni, y la fuerza de Kempes y el talento de Diego fueron abriendo grietas. Un cabezazo de Gallego se fue apenas afuera, un testazo de Maradona fue manoteado por Meszaros, un cabezazo de su compañero Rab pega en el poste, otro disparo de Maradona es desviado junto a un palo por el arquero, un zurdazo de Kempes es también atrapado por ese portón que es Meszaros...caliente, caliente...el olor a gol está en aire.

Y el primer tanto de Argentina en el Mundial llegó a los 26 minutos con un centro de kempes, que baja Passarella de cabeza y que empalma Bertoni corto.

Dos minutos después Ardiles hace la pausa, deja que Bertoni se meta en un espacio vacío y se la pone como con la mano. Remate de Daniel, el arquero que no retiene y Maradona la empuja sobre la línea.

El delirio se apoderó de los argentinos. Era una jugada de gol tras otra, era una gambeta de Diego tras otra y Sallai ya empezaba a soñar con ese diez que amagaba y se le iba. Se lo pierde Olguín solo, cabecea Bertoni y ataja ese Meszaros que quiere evitar por todos los medios la goleada. Poco después se empecina contra Diego y le saca un tiro increíble y más tarde activa ción a la enboqada del Oro".

Hungría marea, desorien potente. No podía porque sos como Gallego Ardiles l ban en el medio, rodian l que la línea de fo era un donde brillaba a gualtura

Estaba partido medio y los cuatro volante puso cha tenían las puntas de y Bertoni a sus es las.

El plantel táctico Menot dar a Maradona más punta to. Hungría no a umbrad un trabajo defen se vi cuando les cambio el libr

Y no reaccionó un en e tiempo. Porque si el show A los 11 minutos el mejo noche, Kempes roza una binación con Maradona, és área y con disparejo al p sacude el estadio. La cerc tina es tan poderosa hasta vence a las vías. Po lesión de Valdano suma a Tarantini. Pero en Barbas ner una tarea imposible.

A los 15 minutos Ardiles a guín y éste en lucide tira como se esperaba, un m mendo que pega en el poste do por Ardiles para convertir

Cuando llegan los 25 m músicos se decide cambiar Permiten que Polo logre honra y luego se de ana a eje nués". Así hasta el final, por allegretto de Diego ra leva blico de su asiento y el fi Telón y los aplausos que es todo el recital. Bis, bis por hoy. Quizá sinfoni el miércoles contra Salva

ARGENTINA 4
HUNGRIA 1

ARGENTINA: Fillol, Olguín, Galván, Passarella, Tarantini, Ardiles, Gallego, Maradona, Bertoni, Valdano y Kempes. **DT:** Menotti.

HUNGRIA: Meszaros, Martos, Balint, Garaba, Toth, Nyilasi, Varga, Sallai, Rab, Kiss y Poloskei. **DT:** Meszoly.

Goles en el primer tiempo: 26m Bertoni (A) y 28m Maradona (A).

Goles en el segundo tiempo: 11m Maradona (A), 15m Ardiles (A) y 31m Poloskei (H).

Cambios: Calderón y Barbas por Valdano y Tarantini (A), Fazekas y Szentes por Martos y Kiss (H).

Arbitro: Lacarne (Argelia).

Estadio: Rico Pérez (Alicante).

ELLOS NOS HICIERON FELICES, ES JUSTO ESCUCHARLOS...

ALICANTE, 18 (De nuestro enviado especial).— Costó acercarnos a los jugadores cuando salieron de los vestuarios. Fueron apretujados por el público que quiso palmearlos, ya que le habían brindado un espectáculo inolvidable.

Fue así como con tirabuzón logramos sacarles palabras a algunos de ellos.

MARADONA: Rodeado por medio centenar de aficionados que lo esperaron a la salida del estadio, Diego firmó autógrafos, al tiempo que nos expresaba:

—Estoy contento y casi diría que emocionado. Esta noche dormiré muy bien y tranquilo con mi conciencia, porque sé que no defraudé.

Con el cabello todavía mojado por la ducha, el "pibe 10" tardó más de 15 minutos en cubrir los 80 metros que lo separaba de la salida hasta el ómnibus. A Maradona le pedían autógrafos hasta los policías que están encargados de la custodia del equipo argentino.

—Ustedes me conocen. Siempre busco el lucimiento del equipo, pero si las jugadas personales me salen, ello me pone muy contento y los aplausos me estimulan. Hoy fui marcado muy de cerca pero sin rudeza y ahora creo más que nunca que la clasificación para la segunda fase del campeonato está a un paso.

EL GRAN CAPITAN: Esto pone las cosas en su lugar. Esto viene a demostrar que los cuatro meses de trabajo no son en vano. Contra Bélgica lo dije y lo repito: fue una actuación falsa. No podemos jugar así dos partidos seguidos. Hoy estuvimos en nuestro real nivel. Y ganamos jugando muy bien. ¿No es cierto?

GALVAN: Es el jugador titular más discutido. El que cuenta con menos adictos. Pero hoy, Luis Galván contrarrestó ese pesimismo desatado contra él, brindando una actuación impecable...

—Salimos a no dejar que se armen desde atrás y cumplimos el plan a la perfección. Le ahogamos la salida y le metimos pierna en todo momento sin darles tregua. Yo estoy contento con mi actuación y la de mis compañeros.

—Los españoles a nuestro lado decían que con este equipo somos campeones...

—No hay que perder la serenidad. Se ganó muy bien este partido. Pero no te dan veinte puntos por él. Te dan solo dos. Resto se gana con mucho. Ahora hay que trabajar con mucho más que un llegar a lo que todos anhelamos.

VALDANO: Me siento feliz porque hay bién tengo bronca porque hay que estado este momento ansiosamente. Y en la primera jugada de partido grande hubiera sido vivir totalmente sensacional de Argentina. Pero se ganó. Yo espero recuperarme para otros partidos.

Uno a uno los jugadores se fueron metiendo micro que los llevaría a El Monumental. Cuando llegaba el grito desbordante: "Argentina..."

...lude a Diego pero se le va larga y será pelota de Fillol.

Diego se cuelga de Passarella y juntos dan rienda suelta a una alegría lógica tras la magnífica exhibición.

...EN MARADONA MAYOR

...só y Goleó a Hungría

...nells, ...ados especiales.

...eíble ...s tarde le adivina la intención a la ...nboquillada del "Pibe de ...ro".

Hung... ...areado, desorientado, impotente ...podía salir porque dos colo...s com... ...llego y Ardiles los atrapa...an en ...edio, no podían llegar porque la ... de fondo era una muralla ...onde ...ba a gran altura Passarella.

Estab... ...rtido al medio y para colmo ...s cuat... ...lantes que puso en la cancha ten... ...as puñaladas de Maradona ...Berton... sus espaldas.

El pla... táctico de Menotti de mandar a Ma...ona más de punta fue astu... Hung... no acostumbrado a hacer ...n trab... defensivo se vio perdido ...ando ...cambiaron el libreto.

Y no re...cionó ni aun en el segundo ...mpo. P...que siguió el show de Diego. ...os 11 ...nutos en el mejor gol de la ...che, Ke...pes realiza una doble combinación ...n Maradona, éste entra el ...ea y co...disparo bajo al primer palo ...cude ...stadio. Tres a cero. Y Argen...na es ... poderoso esta noche que ...sta ve... a las brujas. Porque a la ...sión de ...aldano se suma ahora la de ...arantin... Pero entra Barbas y va a te...er una ...ea impecable.

A los ...minutos Ardiles alarga a Ol...ín y é... en lugar de tirar al centro, ...mo se ...peraba, saca un remate tre...endo q... pega en el poste y es recogi...o por A...les para convertir.

Cuand... ...egan a los 25 minutos los ...úsicos ... deciden cambiar de ritmo. ...ermite... ...e Poloskei logre el gol de la ...onra y ...o se dedican a ejecutar "mi...ués". A... ...asta el final, por allí algún ...legret... ...e Diego para levantar al pú...ico de ...s asientos y el final suave. ...elón y ... aplausos que estallaron en ...do el ...nto.. Bravo, bis, pero no hay ...s por ... Quizás la sinfónica regrese ... miérco... contra el Salvador.

...ARLOS...

...o dos. ...pito se ganó un encuen... trabaj... con más fe que nunca para todos ...helamos: retener la copa. ...Me sien... feliz por el triunfo. Pero tam...nca po... ...ue había estado esperando ...ansiosa... ...ente. Y me vengo a lesionar ...ugada ...l partido. Te imaginás qué ... sido vi... ...r totalmente esta actuación ...Argentina. Pero lo importante es que ...ero rec... ...perarme para poder estar en

...s jugadores se fueron metiendo en el ...levaría a El Montíboli. De las calles ...o desbordante: "Vamos, vamos, Ar-

La foto busca al jugador. Notable pose de Osvaldo Ardiles, en posición de eludir al defensor húngaro, con los ojos bien abiertos y la pelota al pie, con el resto expectante. El pequeño gran gladiador cordobés cumplió una descollante actuación, como muchos de sus compañeros.

Daniel Passarella, el gran capitán, se abraza con Bertoni, que ya cambió su camiseta con un jugador húngaro. La Selección cumplió una actuación brillante y su rival nada pudo hacer por evitarlo.

MESZAROS

Sacando el uno, los Demás Cero...

ALICANTE, 18 (Enviado especial).— Hungría fue por completo impotente ante la superioridad de Argentina en todos los sectores del terreno y allí que casi nadie se salve de la crítica, a excepción del buen arquero Meszaros, que cumplió una muy buena faena a pesar de los 4 goles. De no haber sido por él, ganábamos por más goles. Aquí la actuación de cada uno.

* * *

MESZAROS: El mejor jugador de la selección húngara. Evitó una goleada mayor.

* * *

MARTOS, BALINT Y TOTH: Los tres sin distinción pagaron una y otra vez en los ataques argentinos.

* * *

GARABA: Fue el único de la línea de fondo que recompuso siempre su vestidura. Eso sí, como pega.

* * *

SALLAI: Está soñando con Maradona. No lo pudo parar nunca.

* * *

NYILASI: No mostró la clase que lo caracteriza. Además se entregó con facilidad. Jugador sin alma.

* * *

VARGA: Deambuló por el medio sin encontrar a Ardiles, su marca y como Rab sirvió para hacer número en ese lugar.

* * *

KISS: Nada que ver con el artillero que jugó contra El Salvador. Claro, la defensa argentina no le hizo regalos.

* * *

POLOSKEI: El único delantero que intentó algo y no se entregó.

* * *

FAZEKAS Y SZENTES: No agregaron nada al entrar.

Opiniones Técnicas: Argentina, muy Bien

ALICANTE, 18 (De nuestro enviado especial).— La cara de **Menotti** distaba mucho de ser la del Nou Camp, y era lógico: Argentina había realizado su mejor producción desde aquel triunfo ante Holanda en 1978.

Argentina mostró el nivel que este equipo tiene que tener. Contra Bélgica resultó inexplicable lo que pasó. Hoy el equipo estuvo concentrado en el partido.

Con respecto a la pausa después de los 25 minutos del segundo tiempo señaló:

–Es que no podían sobrellevar semejante ritmo y se fueron midiendo un poco más; hay que tener en cuenta que jugaron un primer tiempo tremendo. Fueron sin duda los mejores 45 minutos que yo he visto en este Mundial.

—¿Maradona va a jugar siempre allí, adelantado, donde brilló esta noche?

—Los grandes futbolistas juegan donde el equipo los necesita. Depende del encuentro. Otras veces bajará más. Con Hungría se puede porque usa stopper y libero, Bélgica marca más en zona.

—¿La clave para ganar el campeonato Mundial es Maradona?

—La clave para triunfar en el campeonato es el equipo.

Y se llegó al tema Ramón Díaz. ¿Acaso en determinado momento del partido no se presentaban las cosas como para ponerlo?

—Sí, es cierto, lo tenía pensado. Es que cuando llegó el momento del contraataque el ingreso de Díaz hubiera sido ideal para señalar más goles, pero me frustró esa variante la lesión de Tarantini, que no entraba en mis planes.

—Cuál fue el consejo que le dio a sus jugadores?

—Que salgan a imponer su estilo. Después todo dependió del talento de ellos. Estoy contento con el funcionamiento del equipo.

● LA OTRA CARA

Meszaly llegó acompañado por su asesor **Osterreicher**, gran admirador del flaco. Le dio un abrazo cuando se iba **Menotti**.

—En primer lugar —dijo el técnico húngaro— **quiero felicitar al equipo argentino; con esos 45 minutos les puede ganar a todos los que juegan este Mundial.**

—¿Qué falló?

—Reforzamos la defensa para salir en contraataque, pero el equipo no hizo lo que habíamos planeado.

Ya el entrenador magiar empezaba a mandar bajo el tren a sus dirigidos...

Si bien es un chico, el "chico 10" acá no está gateando, sino haciendo su primer gol a Hungría, segundo de la Selección. ¡Bravo, Maradona;

—Solo 3 jugadores anduvieron bien. El resto tuvo miedo.

—¿Quiénes son esos 3 jugadores?

—Meszaros, Garaba y Polosckei.

—¿Por qué Sallai abandonó la marca de Maradona en el segundo tiempo?

—Porque ya en desventaja intentamos atacar con 3 delanteros.

—Contra El Salvador atacó, contra Argentina se defendió. ¿Contra Bélgica cómo van a jugar?

Se sonrió por primera vez y repuso:

—Después de conocer el resultado de Bélgica-El Salvador sabremos cómo vamos a jugar. Iremos al ataque si vemos que ganando vamos a clasificarnos. Haremos pues lo que más nos convenga.

Y el final quedó para el futuro de Hungría:

—Lo principal es ahora inculcar a los jugadores que deben olvidar esta derrota, tiene que renacer la calma...

Claro que mandándolos presos como los mandó, no creemos que se vayan a olvidar pronto de esta caída.

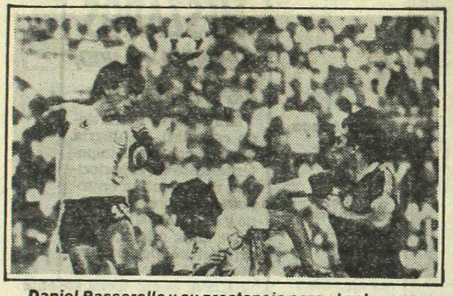

Daniel Passarella y su prestancia para el cabezazo.

Festeje Argentina , festeje. Una actuacion memorable.

DOS BAJAS CASI SEGURAS...

Valdano y Tarantini

ALICANTE, 18 (De nuestro enviado especial).— Dos bajas importantes sufrió Argentina. Alberto Tarantini y Jorge Valdano tuvieron que dejar a su equipo por lesiones. El **"Conejo"** tiene un fuerte golpe en la rodilla derecha y el santafesino, entorsis de tobillo de pierna derecha.

El doctor Oliva los revisará mañana exhaustivamente. Recién se sabrá hasta cuando permanecerán inactivos, pero a priori se descuenta que por lo menos Valdano no esté ante El Salvador el miércoles y que el "Conejo" de no mejorar totalmente sería reservado para la segunda fase.

* * *

Estuvo viendo el partido el jugador argentino Horacio Moyano ex Nuls y ex Hércules, actualmente en el Betis. **"Me voy contentísimo por es`a actuación de la selección argentina. Contra Bélgica me había defraudado pero hoy estuvo grandiosa. Sobre todo Diego Maradona, una barbaridad".**

Le preguntamos como anda con el Betis y nos respondió:

—Cuando yo llegué, el Betis incorporó a un entrenador vasco que se llama Iriondo. Este señor no es partidario de los extranjeros y no me dio oportunidades. Pero ahora cambiaron de orientador y tengo mucha fe. ¿Quién ganará el mundial? "Si Argentina juega siempre así, no tengo dudas lo ganaremos nosotros".

* * *

Después que Bélgica le ganó a Argentina Guy Thys se volvió más locuaz. Ayer a la mañana tras el enfrentamiento belga en la fábrica de calzados deportivos Kelme atendió a la prensa.

—¿Se siente campeón mundial después del triunfo del domingo?

—Estoy muy contento por el resultado de Barcelona, pero tengo los piés sobre la tierra.

Eligió a Brasil como el equipo que más le gustó hasta estos momentos y con respecto a la opinión de Menotti que debió ser un empate señaló:

—No quiero comentar nada de lo que declare Menotti. El piensa eso y es solamente su opinión, no la mía.

—Tras el partido España-Honduras ¿cree que el local puede llegar a ser campeón?

—De ninguna manera. Creo que pasará a la segunda fase, pero que no llegará al final.

Saldrán contra El Salvador solamente al ataque con el fin de lograr muchos goles?

—No. Es imposible que se dé otra vez marcarle diez goles a El Salvador.

Ahora jugarán de otra forma. El Salvador pondrá la fuerza de Honduras y este resultado no se puede repetir.

—¿Piensa que en este mundial, en la final, el fútbol colectivo se impondrá al de estrellas?

—En un mundial tiene menos importancia el fútbol de estrellas. Y por lo tanto creo que el fútbol que se basa en lo colectivo se impondrá.

ALEMANIA SUFRE BAJAS Y DURISIMAS CRITICAS

GIJON, España, 18 (UPI).— El entrenador de la selección de fútbol de Alemania Occidental, Jupp Derwall, admitió hoy, viernes, que su equipo podría sufrir otro duro golpe el domingo frente a Chile por la lesión del astro del cuadro, Karl Heinz Rummenigge, y otras fuentes dijeron que tampoco jugaría Paul Breitner.

Es dudoso que Rummenigge juegue el domingo contra Chile, dijo Derwall. **"Sufrió el tirón de un músculo cuando anotó el gol contra Argelia y tendremos que esperar hasta el domingo para saber si puede alinear".**

Derwall dijo que no dará a conocer la formación de su equipo hasta el domingo, pero fuentes allegadas al técnico afirmaron que Rummenigge será reemplazado por Uwe Reinders si no está en condiciones de actuar.

Por otra parte, el entrenamiento que hizo hoy el seleccionado germano en el estadio El Mareo fue interrumpido por manifestantes que protestaban contra la **"arrogancia y sueldos desproporcionadamente altos"** de los jugadores .

Los manifestantes, que viajaron unos 2.000 kilómetros desde Alemania con la esperanza de ver a su seleccionado, uno de los favoritos para coronarse campeón mundial, derrotar claramente a Argelia en su primer partido, dijeron que quedaron amargamente decepcionados por la falta de energía y ambición demostrada por los jugadores germanos en su caída por 2-1 ante los norafricanos.

Poco después de iniciada la práctica, 2 de los manifestantes sacaron un enorme lienzo que decía: **"Gagen runter, arroganz weg"** (bajénles el sueldo, terminen con su arrogancia).

Los 2 manifestantes rodearon el campo con el lienzo y todos los jugadores germanos los observaron con obvia ira hasta que el coentrenador Berti Vogts finalmente los alcanzó y los expulsó del campo para reanudar el trabajo.

"Estamos sorprendidos por la arrogancia de los jugadores alemanes", dijo Paul Koch, uno de los manifestantes. **"Ni siquiera nos miraron cuando agitamos nuestras banderas en el estadio antes del encuentro con Argelia. Otros equipos saludan a sus hinchas cuando los ven en el estadio".**

"Después de todo, se les está pagando con nuestro dinero y podemos exigir que por lo menos hagan un esfuerzo. No lo hicieron contra Argelia, y su comportamiento fue increíble. Creemos que se les paga demasiado y son demasiado arrogantes".

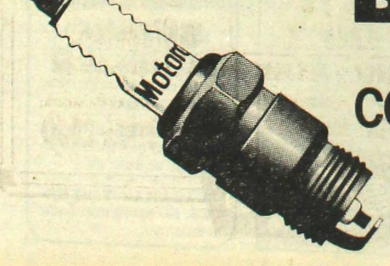

BUJÍAS MOTORCRAFT

CON CONFIABILIDAD DE REPUESTO

Un buen repuesto debe ser, antes que nada, confiable. Por eso, si usted busca el máximo rendimiento, confíe en Motorcraft. Porque tiene toda la garantía y respaldo de la confiabilidad Ford. Verdadera confiabilidad de repuesto.

Motorcraft Ford

Repuestos de calidad con garantía Ford, para Ford y otras marcas de vehículos.

ARGENTINA SE LA JUEGA DE OIDO

Bélgica con Salvador y Otros dos que a Nosotros nos Resbalan

Con otros 3 partidos a jugarse hoy proseguirá la maratónica disputa de la primera fase del campeonato mundial de fútbol, que mantiene con gran expectativa a todo el universo. En primer turno, a las 12,15 horas de Argentina se enfrentarán en el marco del grupo 1 Polonia y Camerún, en el estadio Riazor de La Coruña. A las 16 horas habrá dos encuentros y uno de ellos nos importa mucho a los argentinos pues enfrenta a Bélgica con El Salvador, partido a disputarse en el Nuevo Estadio de Elche. El restante choque, por el Grupo 6, tendrá frente a frente a la Unión Soviética y Nueva Zelanda, en La Rosaleda de Málaga.

● **BELGICA - EL SALVADOR**

Gran importancia reviste para la chance de Argentina el enfrentamiento entre belgas y salvadoreños pues en caso de triple empate en el primer puesto del Grupo 3 entre nuestra representación, la de Bélgica y la de Hungría, se definiría por los goles de diferencia de cada equipo.

Conocido el resultado de 10 a 1 a favor de Hungría contra El Salvador, es casi un hecho que tanto Argentina como Bélgica el próximo martes se daría el caso de un triple empate en el primer puesto con 4 puntos. De allí que los goles que los belgas puedan marcarle a El Salvador nos interesan sobremanera. Este partido será televisado en directo a nuestro país por ATC a las 16 horas.

Dirigirá este partido Malcolm Moffa, de Irlanda del Norte

BELGICA: Pfaff; Gerets, Millecamps, Meews y Baecke; Vandermissen, Coek y Vercauteren; Czernyatyski, Vanderbergh y Ceulemans. **DT:** Thys.

EL SALVADOR: Osorio; Castillo, Jovel, Rodríguez y Recinos; Fagoaga, Ventura y Huezo; Hoyos, Zapata y González. **DT:** Rodríguez.

● **POLONIA - CAMERUN**

Por la paridad de los equipos que intervienen en este Grupo 1, hasta el momento se han registrado solo empates, los puntos en juego en esta oportunidad son decisivos para pasar a la fase siguiente.

Polonia cumplió una opaca labor frente a Italia. Mostrando una acentuada decadencia respecto al equipo que lograra el tercer puesto en el Mundial de Alemania. Los polacos depositarán su confianza en el habilidoso Boniek y, seguramente, capitalizarán la experiencia vivida por los peruanos ante Camerún.

Polonia seguramente no va a subestimar a los africanos, que demostraron inteligencia para explotar los puntos débiles de su rival. Existía preocupación en el técnico de Camerún respecto a la lesión sufrida por Roger Milla, un centrodelantero habilidoso, que fue pieza clave de su equipo frente a los peruanos.

Los africanos fueron la primera sospecha del Mundial. Ahora deberán demostrar que el empate frente a Perú no fue casual. En tanto Polonia, que quedó conforme con la igualdad frente a Italia, deberá jugar sus posibilidades a una victoria que reafirme sus pretensiones.

El cotejo será dirigido por el belga Alexis Ponnet y las probables formaciones de los equipos son estas:

POLONIA: Mlynarzyk; Jalocha, Majewsky, Zmuda y Janas; Boniek, Buncol y Matysik; Lato, Iwan y Smolarek. **DT:** A.Piechniczek.

CAMERUN: N'Kono; Kahan, J'Djeya, Audou y M'Bon; Abega, Onana y Kunde; N'Guea, Milla y M'Bida. **DT:** J.Vincent.

● **URSS - NUEVA ZELANDA**

La Unión Soviética tendrá que ganar su partido de hoy contra Nueva Zelanda si quiere seguir con aspiraciones de pasar a la segunda ronda en este Grupo 6 del campeonato.

Los rusos son grandes favoritos al triunfo pero este campeonato ha deparado tantas sorpresas que sacando a El Salvador, muy inferior al resto, nadie puede arriesgar ningún pronóstico. Ambos equipos jugaron un partido y lo perdieron: la URSS ante Brasil y Nueva Zelanda ante Escocia. Dirigirá el libio Yousef El Ghoul y éstas son las probables alineaciones:

UNION SOVIETICA: Dassev; Sulakvelidze, Chivazde, Baltacha y Demia Nenko; Daraselia, Bessonov y Bal; Shengelia, Gavrilov y Blocchin. **DT:** Beskov.

NUEVA ZELANDA: Van Hattum; Hill, Almond, Elrick y Malcolmson; Sunner, Mac Kay y Cresswell; Boath, Ruffer y Woodin. **DT:** Adshead.

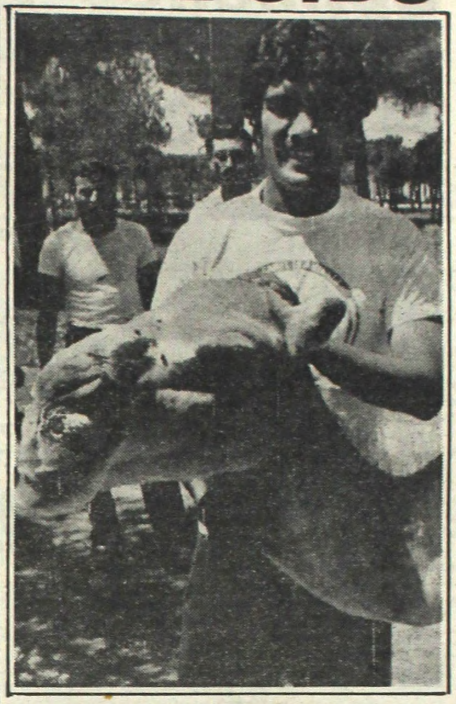

Los Reyes del Vandalismo

CLARO, HABLAMOS DE LOS INGLESES: BORRACHOS, CAMORREROS Y LADRONES

BILBAO, España, 18 (EFE).— Siete fanáticos ingleses fueron encarcelados en esta ciudad y uno de ellos está acusado de acuchillar a un ciudadano español luego de una pelea registrada en un bar de esta ciudad. Informes policiales dan cuenta además de infinidad de escenas de pugilato entre británicos y vascos en varios puntos de Bilbao, sofocados con bastante esfuerzo por la policía local.

Tras los incidentes provocados por los ingleses luego del triunfo de su seleccionado sobre el de Francia, prosiguieron las escaramuzas callejeras a lo largo y ancho del centro de esta capital. Unos cuantos muchachones se arrojaron a las fuentes en plazas y parques y otros "torearon" a funcionarios de seguridad usando banderas de su país.

Los episodios pueden catalogarse, sintéticamente, como una "borrachera masiva" por parte de los extranjeros. Muchos de éstos, luego de beber copiosamente en bares y confiterías arrojaban los vasos de vidrio contra el piso, destrozaban muebles e invitaban a pelear a los desprevenidos parroquianos o transeúntes, ajenos por completo al "festejo".

En uno de los incidentes citados, producido en un bar cercano al centro bilbaíno, un inglés, provisto de un arma blanca de reducidas dimensiones pero evidentemente filosa, atacó a un vasco y se dio a la fuga, abandonando a su víctima en el lugar. Ocasionales testigos del hecho se ocuparon de solicitar la presencia de una ambulancia para que el infortunado fuera trasladado a un establecimiento asistencial.

Otros diez británicos fueron detenidos por provocar desórdenes en una discoteca de San Sebastián mientras celebraban la victoria inglesa sobre Francia, informó el cónsul general británico, Edward Barrat. Los aficionados, que tienen alojamiento reservado en Bilbao, viajaron hasta la ciudad turística en busca de diversión, alcohol y violencia. Por supuesto, como suele suceder, rápidamente la encontraron, o mejor dicho, la "fabricaron".

Los apresados fueron presentados a la Corte y el juez dictaminó que continúen arrestados hasta que se esclarezcan los hechos, indicó el diplomático citado, que cumple funciones en Bilbao y San Sebastián.

Según dijo, el vicecónsul viajó a esta última ciudad para conocer más detalles de los incidentes. Agregó que sabía que los hinchas fueron acusados de causar daños por unos 10.000 dólares en un centro nocturno. Entretanto, algunos ingleses dijeron que fueron alentados a provocar disturbios, por partidarios locales de la organización separatista vasca ETA, pero esto no pudo ser confirmado en ninguna fuente y se cree que es producto de la imaginación —mezclada con bastante alcohol— de los visitantes, con el propósito de confundir a la policía en cuanto al origen de muchos de los escándalos que han tenido lugar aquí desde la llegada de los contingentes británicos para alentar a su equipo de fútbol en esta primera fase de las finales de la Copa del Mundo.

Con los siete sujetos mencionados al principio suman 29 los ingleses detenidos en Bilbao en las últimas horas. Algunos fueron dejados en libertad tras ser identificados y esto generó la protesta de muchos ciudadanos locales que han perdido la tranquilidad y no se animan a salir a la calle por temor a ser cercados por alguna patota inglesa y agredidos de palabras y hecho, como ya ha ocurrido en unas cuantas oportunidades.

● **MAS VANDALISMO INGLES**

SANTANDER, 18 (ANSA- UPI).— Unos doscientos fanáticos ingleses robaron la caja de caudales del hotel "Astury" y arrancaron una bandera holandesa, la que posteriormente quemaron, confundiéndola con una francesa.

Otros dos aficionados ingleses sufrieron graves heridas en sendos accidentes que se produjeron cuando estaban ebrios.

Uno de ellos fue internado en el hospital Marqués de Valdecilla a causa de las lesiones que sufrió en el hotel Alfar cuando atravesó una puerta de cristal, se informó que el accidentado corre el riesgo de perder un brazo.

Otro hincha inglés fue llevado de urgencia a su país después, de haber sufrido un accidente automovilístico.

PARA ESTOS DOS YA SE TERMINO TODO...

VILLADOLID y OVIEDO, 18 (UPI y AFP).— Dos jugadores de distintos equipos han sido dados de baja ya y deberán volver a sus países o bien quedarse a ver el campeonato como meros espectadores, debido a lesiones sufridas.

Frantisek Jakubec, el conocido marcador de punta derecha de Checoslovaquia contrajo una infección en los oídos y al no responder como se esperaba al tratamiento que se le efectuó, fue descartado y volverá mañana a Praga.

René Valenzuela, zaguero chileno, quedó con una fisura en su pierna derecha tras el partido con Austria (fue pisado por Krauss) y no podrá seguir jugando el mundial, aunque se quedará a verlo.

El Camello sí que da Suerte; Goles y una Plata que no se Puede Creer

"Gracias querido camello" parece decir **Faisal Al Dakheel,** el delantero de Kuwait que conquistó el gol de su equipo ante Checoslovaquia, en el encuentro que terminó empatado 1 a 1 y que significó un nuevo resultado sorpresa de los muchos que se vienen dando en este mundial de España.

El camello, de 15 años, es la mascota del equipo asiático y fue llevado expresamente a España junto a la delegación kuwaití. Incluso fue acreditado en tal carácter y tiene su credencial identificatoria, con la que fue ingresado al estadio José Zorrilla de Valladolid para dar ánimo a sus jugadores. Al Dakheel aparece junto al camello en la radiofoto de UPI que recorrió el mundo.

● **¡POBRES DIABLOS!**

TORDESILLAS, 18 (DPA).— Por el empate ante Checoslovaquia, los jugadores de Kuwait recibieron un premio personal del jeque Sheij Al Sabah, presidente de la Federación de Fútbol de ese país, de 175.000 dólares.

El jeque Al Sabah es un multimillonario petrolero y dirigente de fútbol, que dijo que si sus muchachos ganaban les hubiera dado el doble, como se los había prometido.

Antognoni y Rossi celebran el tanto "azurro" junto al goleador Bruno Conti.

Dino Zoff quedó en el piso, tras el disparo de Díaz, que rozó en Scirea.

JUGARON MAS O MENOS, PERO SE FUERON CONTENTOS PORQUE SIGUEN EN CARRERA

Perú-Italia: Alegre División

VIGO, 18 (DYN).— En un mediocre encuentro, con numerosas fallas y en el cual los dos equipos solo llegaron al gol por tiros de larga distancia, los seleccionados de Italia y Perú igualaron hoy aquí en un tanto lo que mantiene sus posibilidades de clasificarse en el grupo I de la Copa del Mundo.

El habilidoso puntero Bruno Conti abrió el marcador a los 18 minutos del primer tiempo con un golazo, mientras que los peruanos lograron la igualdad a los 39 del complemento, cuando un remate de larga distancia de Rubén Díaz se desvió en Scirea descolocando al arquero Zoff.

El empate mantiene firme las esperanzas de clasificación de ambos equipos, aunque por lo demostrado hoy, Italia y Perú dejaron mucho que desear, muy en especial los "azurros".

Ahora, Perú e Italia comandan —con un partido más— las posiciones con dos puntos, mientras que Polonia y Camerún, que jugarán mañana, reunieron hasta el momento una sola unidad.

El partido fue discreto y tuvo una etapa para cada uno. En la primera, los italianos dominaron frente a un rival que demostró serias fallas en su línea defensiva y poca penetración en su ofensiva, mientras que en el complemento los peruanos "acorralaron" a los europeos contra su área.

Aunque se puede decir que el principal "culpable" del empate fueron los italianos, quienes a partir de los 10 minutos de la segunda etapa se quedaron en el fondo buscando defender el gol de ventaja.

Comenzó mejor Italia, con Conti, Rossi y Graziani moviéndose bien por todo el frente del ataque inquietando a la débil defensa peruana. Además, Tardelli no lo dejó mover a Cubillas y Scierea hizo lo mismo con el hábil Uribe. "Así murieron" todas las posibilidades de gol para los sudamericanos.

A los 10 minutos se produjo la primera situación de gol, cuando un remate de larga distancia de Marini fue desviado a medias por Quiroga, quien se recuperó y controló el balón.

A los 18 minutos llegó el primer gol Conti recibió fuera del área y dejó parado a Velázquez con un excelente "taquito", luego se acomodó y colocó un violento derechazo que penetró en el ángulo superior izquierdo de Quiroga. Un golazo.

Después del tanto siguió presionando Italia y fue Rossi el que se lo perdió a los 23 cuando no pudo conectar un cabezazo de Graziani. A los 34 un tiro libre de Antognoni se fue apenas desviado y a los 35 otro frentazo de Graziani se fue a milímetros del arco de Quiroga.

Perú llegó una sola vez en forma clara y fue a los 38, cuando luego de un desborde de Olaechea, Cueto remató arriba del travesaño.

En la segunda parte el entrenador Enzo Bearzot ordenó el cambio del veterano Causio por Paolo Rossi.

Desde el comienzo de la etapa quedó en evidencia que lo único que pretendían los italianos era agruparse en el fondo y restar la pelota bien lejos esperando que transcurriera el tiempo. En tanto, los peruanos se animaron más, pero la falta de claridad al llegar al área les impedía la conquista.

A los 2 minutos Zoff desvió excelentemente un tiro libre de Cubillas, a los 18, "Tim" se jugó al todo o nada y sacó del campo a Barbadillo y Uribe para hacer ingresar a la Rosa y Leguía. Esto le dio más profundidad a los sudamericanos.

A los 21 minutos el árbitro alemán Eschweiler no sancionó un claro penal de Scierea a Oblitas e inmediatamente un tiro libre de Díaz fue sacado al corner por Zoff, quien hoy cumplió su partido 101 en la selección italiana.

A los 28 Perú tuvo su oportunidad más clara. Duarte ingresó solo por la derecha y Zoff tapó su remate. El rebote lo tomó solo, de frente al arco y con el guardavalla vencido, Larrosa pero increíblemente pateó afuera.

A los 39 llegó la justicia. Cubilla ejecutó un tiro libre con un pase a Díaz, quien desde fuera del área le pegó de derecha. La pelota se desvió en Scirea y descolocó totalmente a Zoff ingresando por el medio del arco.

ITALIA 1 — PERU 1

ITALIA: Zoff; Cabrini, Collovati, Gentile y Scirea; Antognoni, Marini y Tardelli; Conti, Graziani y Rossi. **DT:** Bearzot.

PERU: Quiroga; Duarte, Díaz, Salguero y Olaechea; Cueto, Velazquez y Cubillas; Barbadillo, Uribe y Oblitas. **DT:** Tim.

Gol en el primer tiempo: 18m Conti (T).

Gol en el segundo tiempo: 39m Díaz (P).

Cambios: Causio por Rossi (I); Leguía y La Rosa por Barbadillo y Uribe (P).

Arbitro: Eschweiler (Alemania). (Mal).

Estadio: Balaidos (Vigo).

ALEMAN NOCAUT

El árbitro alemán chocó con Velázquez y fue al piso muy mareado. La forma graciosa en que cayó hizo reír a todos los espectadores que presenciaron Perú-Italia en el Balaidos. Los jugadores asistieron rápidamente al hombre de negro, que tardó unos segundos en recuperarse. El germano tuvo un flojo desempeño...

¿PERO QUIEN DIJO QUE LA CERVEZA ES DIURETICA...?

VALLADOLID, 18 (EFE, DPA).— El checoslovaco Jan Berger tuvo que beberse 12 botellas de cerveza para cumplimentar el examen antidoping, luego del partido que su equipo igualó con Kuwait.

Berger tuvo muchísimos problemas para el control y luego de beber gran cantidad de cerveza, pudo cumplir con lo dispuesto. El caso es que Berger salió de la oficina médica luego de tres horas de espera por parte de los impacientes médicos encargados del antidoping.

● COSAS DEL MUNDIAL

BARCELONA, 18 (AP).— Desde que el domingo comenzó el campeonato del mundo de fútbol en esta ciudad, varios sectores, sobre todo el del espectáculo, han experimentado una sensible disminución en la afluencia de público.

Según fuentes de éste sector, la reducción de afluencia en cines y teatros, así como en restaurantes y en el sector del taxi, se redujo en estos cuatro días el 75 por ciento.

La culpa de esta merma la tiene, según estas mismas fuentes, la televisión española, que retransmite diariamente dos encuentros del Mundial, el primero a las 17.15 y el segundo a las 21.00

El sector de los restaurantes señala que el descenso por las noches de los clientes oscila entre el 70 y el 75 por ciento.

Los taxistas coinciden en afirmar que el trabajo por la noche ha bajado más que nunca.

★ ¡QUE FINAL! MADRID, 18 (DPA).— Las esperanzas de unos se han convertido en las pesadillas de otros. **"Una final Camerún-Argelia sería el día más feliz de mi vida, la coronación de mi duro trabajo"**, dijo Joao Havelange, el presidente de la FIFA. "Si los pequeños siguen batiendo a los grandes equipos, entonces les quitarán el puesto entre los 12 mejores cuadros a renombrados países futboleros. Nadie comprará las entradas sobrantes". Así lo ve Anselmo López, vicepresidente del Comité Organizador español del Mundial

No hay duda: el primer día de juego en los seis grupos "fue el turno del Tercer Mundo" (Dettmar Cramer). Sin las presentaciones de los arrojados novatos el primer balance saldría deslavado. "Con excepción de Brasil contra la Unión Soviética, no hubo, en cuanto a nivel, ningún partido del cual se pueda hablar después", dice Cuenter Netzer. A ello se añade otra constatación: el Mundial está ya a punto de fracasar. En caso de que España pierda su oportunidad en el próximo partido contra Yugoslavia, el campeonato caerá en el propio país anfitrión en el desconsuelo.

Los expertos están ampliamente de acuerdo: los países futboleros establecidos han perdido en calidad, los débiles se han hecho fuertes. El entrenador alemán Dietrich Weise dice que "desde 1974 el nivel de los campeonatos mundiales de fútbol parece haberse deslizado en sentido negativo. También en el Mundial de España parecen predominar hasta ahora imperativos tácticos".

¡BEARZOT!

Ellos Fueron Mejores "Merecimos Perder"

VIGO, España, 18 (AP).— "Perú mereció ganar", admitió hoy el entrenador del equipo italiano, Enzo Bearzot, después del empate 1-1 entre ambos equipos en el Grupo I del mundial '82 de fútbol.

"Hace cuatro días dije que lamentaba nuestro empate con Polonia porque merecimos ganar", agregó Bearzot. **"Puedo entender ahora que el entrenador peruano sienta hoy lo mismo".**

"No tenemos nada de que avergonzarnos", prosiguió el técnico italiano. **"El equipo dio lo mejor de sí, hizo lo que pudo. Perú tuvo un excelente segundo tiempo**, en un partido de dos caras. Uno nunca debe avergonzarse cuando el otro equipo juega mejor. Si no fuese así, muchos equipos grandes aquí estarían realmente cubiertos de vergüenza".

Elba de Padua Lima "Tim", entrenador del equipo peruano dijo que "mi equipo sigue vivo". Perú e Italia tienen dos puntos, producto de sendos empates. Completan el grupo Polonia y Camerún.

Ramón Mifflin, ex astro peruano y asistente del cuerpo técnico, comentó que "en el segundo tiempo el equipo mejoró mucho, y creo que consiguió el empate que merecía".

Otro ex puntal de la selección peruana, Héctor Chumpitaz, afirmó que "en el segundo tiempo se jugó mejor y se pudo haber ganado el partido si el árbitro hubiese dado un penal" contra Oblitas.

A Escocia le Hizo 4, le dio un Toque de Esos que no se Empardan y es el Primer Clasificado

BRASIL, LA MAQUINA

SEVILLA, España, 18 (UPI).— Brasil venció hoy a Escocia por 4-1 y quedó virtualmente clasificado para la segunda fase del Campeonato Mundial de Fútbol con una exhibición futbolística que reforzó su candidatura al título.

David Narey abrió la cuenta para Escocia a los 17 minutos y **Zico** empató para Brasil a los 33', yéndose los equipos al descanso 1-1. En el segundo tiempo, **Oscar** aumentó a los tres minutos, **Eder** siguió a los 19 y **Falcao** cerró la cuenta a los 41.

Con la victoria conseguida por Brasil en el estadio Benito Villamarín de Sevilla, que estaba con sus 45.000 localidades llenas, los sudamericanos sumaron cuatro puntos en dos partidos por el grupo 6 y solo le resta enfrentarse el 23 de junio con Nueva Zelandia, el más débil de la serie.

El equipo brasileño tuvo dificultades iniciales para superar la cerrada marcación escocesa. Los jugadores brasileños utilizaron mucho el desmarque por las puntas en torno del eje futbolístico en que se transformó el mediocampista Cerezo.

A pesar de la desventaja inicial, que llegó a desarmar ligeramente sus líneas, Brasil pudo imponer su excelente toque de balón y poco a poco envolver al equipo escoces.

El calor de 31 grados centigrados aparentemente también conspiró para minar la resistencia de varios jugadores escoceses, especialmente el motor del mediocampo, **Gordon Strachan**, que acabó siendo reemplazado.

Desde el primer minuto de juego Escocia mostró un buen esquema defensivo, mientras que realizó varios contragolpes que salieron del juego de **Strachan**, una de sus piezas fundamentales.

Los jugadores brasileños rotaron constantemente, pero parecieron enredarse en la malla defensiva del equipo europeo, produciendo contadas ocasiones de peligro frente a la valla.

El primer remate franco ocurrió a los tres minutos de juego, cuando **Cerezo**, entrando por el medio, disparó totalmente desviado. A los 14 minutos, Brasil tuvo la primera oportunidad clara de gol, cuando **Zico** ejecutó un tiro libre desde la izquierda que fue conectado de cabeza por **Sócrates**, pero la pelota pasó rozando el poste izquierdo del arquero **Alan Rough**.

A los 17 llegó el primer gol escoces por intermedio de Narey, tras una combinación con Strachan en las inmediaciones del borde del área brasileña. Narey conectó una fuerte volea de derecha que hizo penetrar el balón en el ángulo superior derecho del arco brasileño, dejando sin posibilidades al guardavalla Waldir Peres.

El gol desarmó un poco el juego brasileño y hasta ese momento estaba bastante centralizado en **Cerezo**. Con más empuje y coordinación, **Brasil pasó a presionar a Escocia en busca del empate que llegó a los 33 minutos cuando Zico ejecutó un tiro libre a cinco metros del borde del área en línea recta al arco. La pelota lanzada con bastante efecto penetró por el ángulo superior izquierdo.**

A partir de ese momento, Brasil creció futbolísticamente, basándose en el trabajo de **Zico, Cerezo** y los arranques ofensivos del lateral izquierdo **Junior**.

Apenas transcurrieron tres minutos del segundo tiempo, cuando Brasil se colocó en ventaja de 2-1 por intermedio del alto zaguero Oscar, quien conectó de cabeza un corner desde la izquierda servido por junior, e hizo llegar el balón a la red.

A los 19 minutos del segundo tiempo, llegó el tercer gol por intermedio de Eder, su segundo del torneo. Serghinho recibió al borde del área y cuando todos pensaban que iba a intentar el remate, paso el esférico para Eder, quien lo colocó por elevación por sobre el arquero Rough.

El triunfo brasileño se consolidó a los 41 minutos del segundo, cuando Falcao conectó un preciso remate desde fuera del área poniendo el definitivo 4-1 en el marcador del estadio sevillano.

BRASIL 4
ESCOCIA 1

BRASIL: Waldir Pérez; Leandro, Oscar, Luisinho y Toninho; Junior, Sócrates y Serginho; Zico, Eder y Falcao. **DT:** Telé Santana.

ESCOCIA: Rough; Narey, Hansen, Miller y Gray; Sounnes, Wark y Strachan; Robertson, Hartford y Archibald. **DT:** Jock Stein.

Goles en el primer tiempo: 17m Narey (E), 33m Zico (B).

Goles en el segundo tiempo: 3m Oscar (B), 19m Eder (B) y 41m Falcao (B).

Cambios: Dalglish y McLeish por Strachan y Hartford (E); Paulo Isidoro por Serginho (B).

Arbitro: Luis Siles (Costa Rica).
Cancha: Benito Villamarín (Sevilla).

El mundo al revés: ella con pantalones, "él"... (AP).

¡HUBO PAZ!

SEVILLA, 18 (EFE-ANSA-DPA).— Lo que en los cálculos previos parecía que iba a terminar en una serie de enfrentamientos mucho más cercano a la guerra que a una fiesta del balompié finalizó tranquilamente, al son de la "batucada" brasileña, que borró el sonido chillón de las gaitas escocesas.

Y la razón fue simple: el categórico 4-1 con que Brasil obsequió a sus rivales de Escocia, atemperó el ánimo de los británicos quienes en vez de arremeter con su ya consabida intemperancia, decidieron muy sabiamente, plegarse a la alegría de los sudamericanos.

Tampoco tenían demasiado a favor los escoceses, pues numéricamente se encontraban en desventaja, ya que mientras ellos sumaban unos 5.000 aficionados, los brasileños llegaban fácilmente a los 30.000.

Es que los brasileños invadieron Sevilla y a último momento, a la ya numerosa "torcida", se le sumó un contingente que arribó el martes en un buque italiano.

Además, la policía española desplegó un sistema de seguridad muy bien montado, calculando los desmanes escoceses, que al menos esta vez, no tuvieron lugar en la alegre Sevilla.

Por lo tanto, el colorido y la imaginación fue incluido en el arsenal de los aficionados escoceses y brasileños empleado para atraer la simpatía de los sevillanos, quienes luego de una jornada tan calurosa como tensionada, pudieron respirar tranquilos.

Y Sevilla se llenó de sones brasileños, con miles y miles de fanáticos sudamericanos dando colorido a las calles, decididos a seguir con sus rítmicos bailes hasta la salida del sol.

Los escoceses, resignados sin duda ante el hecho consumado, no tuvieron mejor idea que sumarse a los festejos cariocas, por lo que comenzaron a mezclarse con esta especie de "carnaval" montado sobre la marcha, dando la impresión que Río se había trasladado hasta esta vieja y querida ciudad española.

Por lo tanto, fue fiesta total. La "guerra", quedó atrás, envuelta en el manto del olvido, tapada por los sones de tamboriles, matracas y pitos, en un pandemoniun generalizado, alegre y feliz.

Así fue: no se registraron desmanes, por lo menos hasta el cierre de estos despachos y todo hacía prever que solamente el cansancio propio de la agitación del samba, iba a dar punto final a esta "batucada".

¡QUE FIESTA!

Río de Janeiro, río de Cerveza...

RIO DE JANEIRO, 18 (DPA).— Las disponibilidades de papel picado y de fuegos artificiales acumuladas en los últimos 4 días casi no alcanzaron para la conmemoración ruidosa y colorida de los 4 goles de la victoria brasileña sobre Escocia.

Entusiasmados, los locutores radiales y televisivos aseguraban que el resultado del partido de hoy (4-1) aseguró la clasificación de Brasil para los cuartos de final de la **Copa del Mundo.**

En su mayoría, sin embargo, los aficionados brasileños no perdieron tiempo en hacer cuentas o proyecciones hacia el futuro, sino que después del partido salieron inmediatamente a las calles para festejar.

Con la disputa del segundo partido de la Copa de España, el carnaval brasileño ya está más organizado, y los aficionados ya conocen los lugares donde, atraídos por alguna fuerza, se encuentran los miembros más entusiasmados de la hinchada y donde habrá cerveza suficiente para todos hasta mañana.

La policía militar y el servicio de limpieza pública, ya prevenidos por la fiesta del lunes pasado, cuando Brasil derrotó a Unión Soviética en su partido de estreno, montaron esquemas especiales para asegurar la seguridad de los ciudadanos.

Miller no puede frenar el pelotazo de Zico. Brasil aplastó a Escocia (UPI).

DT POLLERUDO: 'NOS GANO EL CAMPEON'

SEVILLA, España, 18 (UPI).— El entrenador de Escocia, **Jock Stein**, consideró hoy que Brasil deberá ser el campeón del mundo después de derrotar a su elenco aquí por 4-1.

"Nada ocurrió que nosotros no esperásemos. Aguantamos en el primer tiempo, pero en el segundo los brasileños mostraron aplastantemente como juegan al fútbol", dijo **Stein** en la conferencia de prensa que ofreció en el estadio Benito Villamarín.

"Nunca es fácil aceptar la derrota, pero resulta más fácil ante un gran equipo como es el del Brasil", agregó. **"Es un equipo excepcional y su actuación es lo mejor que puede ocurrirle a una copa del mundo".**

"Creo que Brasil, como lo dije inclusive antes del campeonato, será el campeón", sentenció el técnico británico.

Stein agregó que sus jugadores sintieron el calor de los 31 grados porque **"no estamos acostumbrados a jugar con esta temperatura".**

ARBITRAJES NEGROS, COMO LA ROPA

MADRID, 18 (EFE, ANSA).— El nivel de los arbitrajes en este Mundial está dejando mucho que desear, según la prensa hispana. Todo comenzó con el referato de Lamo Castillo en el encuentro Brasil y URSS. Hubo dos claros penales en favor de los soviéticos que el colegiado local dejó pasar por alto.

El juez alemán que dirigió Italia-Perú obvió un claro penal en favor de Perú en tanto que el uruguayo Cardellino, mira para otro lado, cuando un zaguero austriaco, trabó ilícitamente a Caszelly.

Tampoco conformó lo hecho por el argelino Lacarne en el cotejo entre Argentina y Hungría.

★ **¡ESPAÑA Y OLE! VALENCIA, 18 (AFP).**— Los jugadores españoles, invisibles desde que empataron el miércoles con los hondureños (1/1), salieron hoy al mediodía de su guarida y renovaron el contacto con la prensa.

Casi todos han sabido superar la decepción que sufrieron, pero no el madrileño Juanito.

"No se donde estoy", confesaba Juanito cabizbajo y con la mirada triste. **"Yo esperaba mucho del primer partido. Había recobrado la confianza del seleccionador y fallé mi salida".**

Desengañado, vejado por las críticas de la prensa y también de algunos de sus compañeros, Juanito teme haber perdido su puesto, en beneficio de Saura o del vasco Uralde, para el domingo en el partido contra Yugoslavia.

"Tendré que luchar —declaró. **Pero la actitud del público hacia mí el miércoles, al cabo de 15 minutos de juego, hará reflexionar a Santamaría. Sin embargo yo no soy la única figura estelar del equipo, también Zamora, Arconada, Satrustegui, Alesanco... pero la tomaron conmigo".**

Juanito agregó: **"¿Cómo quieren ustedes que me de a fondo en el ala derecha? Tenía que vérmelas con Búlnez, al que hay que vigilar como leche en el fuego, y no me hizo ningún regalo.**

Si el Tiempo Quiere, San Lorenzo...

● EL LIDER ESPERA A TEMPERLEY E ITALIANO AL LOBO

San Lorenzo, el puntero del campeonato de primera "B", tendrá un difícil rival en Temperley, al cumplirse la vigésima fecha del torneo, esta tarde, a partir de las 15.30. Pero la jornada ofrece otros cotejos de interés, tal como el que protagonizarán Italiano y Gimnasia, o el que han de jugar Chacarita y Español. Esto, claro está, siempre que la lluvia no impida jugar, lo cual sería realmente lamentable.

San Lorenzo (27 puntos, zona "B") - Temperley (20, "B"). El Cotejo a disputarse en cancha de Vélez sobresale porque los de Boedo, que volvieron a la victoria la semana pasada, con el debut del técnico José Yudica, han sacado nuevamente cuatro puntos de ventaja en las posiciones y si no los paran ahora, luego va ser muy difícil alcanzarlos. Los "celestes", tras un buen comienzo, habían decaído, pero levantaron de nuevo en las últimas fechas y están ubicados en el cuarto lugar de su zona, con la aspiración de clasificar. El equipo que dirige Carlos Pachamé tiene, aparentemente, fundamentos como para complicar al líder.

Italiano (23, "B") - Gimnasia (22, "A"). El choque en cancha de Platense resulta fundamental. Los "tanos", que vienen de caer ante Banfield, mantienen el segundo puesto en la tabla general y en la zona "B". El "lobo" se ha afirmado en sus últimas presentaciones y en la fecha anterior alcanzó a Chacarita en la punta de la zona "A", compartiendo también el tercer puesto en la general. Con ello queda dicho que los dos tienen ambiciones y el partido, por lo tanto, promete.

Chacarita (22, "A") - Español (21, "A"). Otro partido trascendente para las posiciones. Los "funebreros" comparten la punta en su zona y los "gallegos" están solo un punto detrás, en el mismo grupo. Los dos apuntan para clasificarse, así que la cosa pinta bien.

Los Andes (21, "A") - All Boys (21, "B"). Los de Lomas, con su irregularidad a cuestas, están a una unidad de la punta en su zona. All Boys, sin hacer demasiado ruido, ha ido acercándose a las posiciones de vanguardia y parece en condiciones de mantenerse. Los dos están igualados en puntaje, lo que habla de posibilidades parecidas.

Colón (21, "A") - Arsenal 18, "A"). Los "sabaleros", cuyas posibilidades crecen mucho cuando juegan como locales, están a un punto de los líderes en la zona "A". Los de Sarandí, tras un buen comienzo, decayeron, pero suelen hacerle partido a los más "pintados".

Lanús (20, "B") - Almirante Brown 19, "B"). Los "granas" tienen buen fútbol, pero han perdido posiciones en las últimas fechas. Lo contrario de los "aurinegros", es que han venido remontando y ahora están bregando por la clasificación.

Completan: **Morón (15, "B") - El Porvenir (15, "B"), Armenio (17, "A") - Banfield (20, "B"), Talleres (16, "A") - Defensores (19, "B"), Estudiantes (15, "B") - Atlanta (19, "B") y Argentino de Quilmes (13, "A") - Tigre (14, "A").**

Para ver en la "B"

COLON - ARSENAL
(PRODE Nº 1)

COLON: Erni; Sañudo, Werner, Godano, Bustingorría; Mercado, Battellini, Marioni; Ferreyra, Pesoa y Espíndola. **DT:** Juárez.
ARSENAL: Rivera; Casella, O.Pérez, Novoa, Lupo; López, Di Gregorio, Torres; Fernández, Urtazún y Ramírez. **DT:** Elena.
Arbitro: Sinnot.

CHACARITA - ESPAÑOL
(PRODE Nº 2)

CHACARITA: Cafaro; Abramovich, De Santis, Ingrao, Villalba; Ciccarello, Rodríguez, Borrelli; García o Escudero, Echaniz y Stelik. **DT:** Pizarro.
ESPAÑOL: Catalano; Márquez, Trezeguet, Pérez, Bernárdez; Vallejos, Maletti, Rota; Rivero, Pasini o Díaz y Ferreras. **DT:** Ithurrieta.
Arbitro: Coradina.

MORON - EL PORVENIR
(PRODE Nº 3)

MORON: Poliserpi; Marucci, Astudillo, Mehemed, Stagliano; Larocca, López, Chazarreta; Toloza o Bianchini, Rojas y Colombatti. **DT:** Malbernat.
EL PORVENIR: C.López; W.López, Domínguez, Abdala, Agostinelli; Caicedo, Fernández, Coronel; Godoy, Palacios y Molnar. **DT:** Leonardi.
Arbitro: Feolá.

SAN LORENZO - TEMPERLEY
(PRODE Nº 4)

SAN LORENZO: Cousillas; Comelles, Biain, Demagistris, H.Moreno; Insúa, Ros, Batalla; H.R. López, H. Sánchez y Morel. **DT:** Yudica.
TEMPERLEY: Hernandorena; Issa, Piris, Campelo, Villalba; Spataro, Espósito, Del Ducca; Dabrowsky, Scotta y Aldape. **DT:** Pachamé.
Arbitro: González.
Cancha: Vélez.

ARMENIO - BANFIELD
(PRODE Nº 5)

ARMENIO: Quinteros; Bravi, Vassolo, Bianchi, Sassi; Molina, Oca, Leone; Lucero, Quiroga y Pagnotta. **DT:** Tuya (interino)
BANFIELD: Baglioni o Buttice; Peñaloza, Moris, Fanesi, Scabini; Díaz, Pumpido, Ubeda; Centurión, Montecello y Avilés. **DT:** Veira.
Arbitro: Gandulfo.
Cancha: Defensores.

ITALIANO - GIMNASIA
(PRODE Nº 6)

ITALIANO: Lanari; Caruso, Díaz, Franceschini, Herrera; W.Rodríguez, Ríos, Castro, Seppaquercia, Valdivia y Hafez. **DT:** D'Accorso.
GIMNASIA: Sánchez; Comas, Marchi, Higuaín, Roma; Pantaleo Kuzenka, Carrió, Roselli, Domínguez y J. Rodríguez. **DT:** Della Savia.
Arbitro: Borrelli.
Cancha: Platense.

TALLERES - DEFENSORES
(PRODE Nº 7)

TALLERES: Verea; Commisso, Laslo, González, Lospice; Lenhardt, Filipetto, P.Alvarez; Caneva, Marinaro o López y G. de Armas. **DT:** Abbas.
DEFENSORES: Lugano; Zamora, Iéllamo, Lagunas, Caillet Bois; Chammah, Castellano, Galbán; Arbelo, Aguirre y Beltrán. **DT:** Pandolfi.
Arbitro: Sabino.

LOS ANDES - ALL BOYS
(PRODE Nº 8)

LOS ANDES: Yonadi; Del Curto, Giorgi, Serrizuela, Flores; M.Castro o Ifrán, Fuentes, Pérez; Ortiz, Verde y Cuellos. **DT:** O.Díez (interino).
ALL BOYS: Ortiz; Villar, Britez, F.Zárate, H.González; De Felice, Galván, R.Zárate; Nieto, Llorente y Pereyra o Gho. **DT:** Pavoni.
Arbitro: Gallina.

LANUS - ALTE. BROWN
(PRODE Nº 9)

LANUS: Perassi; Stracquadaini, Peremateu, Beltrán, Acuña; Romero, Torres, R.Enrique; Altamirano, Pérez y Atadia. **DT:** Guerra.
ALTE. BROWN: Pistone; Sequeira, O.Rodríguez, Piaggio, Podeley; Crespo, Ortiz o Veloso, Rojas; Márquez, Rivoira y Candau. **DT:** López Caballero.
Arbitro: Hay.

ESTUDIANTES - ATLANTA
(PRODE Nº 10)

ESTUDIANTES: Giorgetti; Aponte, Méndez, Paz o Meneghetti, Filipetti; Alarcón, Papandrea o Mastromauro, Baldovino; Savini, Vázquez y Morandini. **DT:** Tardivo.
ATLANTA: López; Rafaelli, Olmedo, Bianchi, Hrabina; Bianchini, Jones, Ribolzi; Porté, Graciani y Almada. **DT:** Cocco.
Arbitro: Torres.

A. DE QUILMES - TIGRE
(PRODE Nº 11)

ARG. DE QUILMES: Nazar; Casanueva, Magallán, Barrera, Waczynski; Zielynsky, De Marta, Focaccia; Fernández o Solís, M.Gutiérrez y O.Gutiérrez. **DT:** Silvero.
TIGRE: F.Ruiz; Alvarez, Mántaras, Urchevick, Fertonani; Carrizo, Bustos, Labonia; Turatti, Paruzzo y Río. **DT:** Mansilla.
Arbitro: Rolando.

ALMAGRO-DALMINE, EL QUE 'C' DESTACA

Almagro y Dálmine, tercero y segundo respectivamente, en la tabla general de posiciones del campeonato de primera "C", jugarán esta tarde en cancha del primero, en José Ingenieros. El cotejo sobresale nítidamente en el programa de la decimoctava fecha del torneo, a cumplirse íntegramente desde las 15.30. Mientras tanto, el líder de la categoría, Defensores Unidos, parece tener ante sí un encuentro bastante accesible, ya que recibe en Zárate a Colegiales.

Almagro (24 puntos, zona "B") - Dálmine (25, "D"), arbitra Pasturenzi. Los "violetas" consiguieron el pasado domingo dos puntos fundamentales frente a San Telmo y están a dos puntos del puntero. Una unidad menos que su rival de hoy tienen los "tricolores". Estos dos equipos descendieron de la "B" a la "C" el año pasado y ahora tienen aspiraciones de retorno a la división superior. Un partido fundamental.

Defensores Unidos (27, "C") - Colegiales (13, "A"). Misic. Los zarateños vienen de perder un punto jugando con Comunicaciones, pero se mantienen al frente. Jugando como locales, no deben dejar escapar ninguna unidad y son amplios favoritos. El equipo de Munro viene cumpliendo una campaña mediocre y el cotejo se le presenta muy difícil.

Barracas Central (18, "C") - San Miguel (22, "C"). Peroni. Dos equipos de buenas campañas, que militan en la zona más difícil del torneo, la "C". En ella, San Miguel está tercero y Barracas cuarto. Promete ser un encuentro interesante.

Tristán Suárez (20, "D") - Central Córdoba (19, "A"). Iessi. Los dos buscan la clasificación. Suárez está segundo en su zona y Córdoba primero en la suya. Por ello, los puntos en disputa son importantísimos para ambos.

San Telmo (23, "C") - Berazategui (15, "C"). Iribar. Los "candomberos" vienen de perder con Dálmine, pero siguen en los puestos de vanguardia. Los "naranjas", por ahora, no han rendido mucho.

Completan: **Comunicaciones (17, "D") - Dock Sud (15, "A"),** Domingorena; **Merlo (8, "B") - Flandria (18, "A"),** Corradino; **Muñiz (13, "D") - Cambaceres (10, "A"),** Pérez; **Argentino de Rosario (15, "D") - Excursionistas (20, "B"),** García; **Luján (9, "B") - Lamadrid (9, "B"),** Alecci (en Flandria).

Las 40 de Yupanqui

En relación al partido del sábado último entre Laferrere y Yupanqui, suspendido a los 43 minutos del segundo tiempo cuando ganaba el primero por 1 a 0, el Tribunal de Disciplina de la AFA decidió darlo por perdido al club Yupanqui por inferioridad numérica y desorden (le expulsaron 3 jugadores y otros 2 se retiraron lesionados).

Y en cuanto a los 3 expulsados, reunieron entre ellos solos ¡40 fechas de suspensión! En efecto, **Leonardo Montone** (aquel que fuera de San Lorenzo y San Telmo) recibió como castigo 16 partidos de suspensión y 2 años de inhabilitación para ejercer la capitanía de un equipo (agravio, ofensas y amenaza al árbitro y resistencia). **Raúl Alberto Carrasco** fue penado con 14 partidos (intento de agresión e insulto al árbitro) y **Daniel Atilio Arrigó** recibió 10 fechas (agravio indirecto al árbitro, amenaza y ofensa al juez de línea).

● En Esta Categoría, hay "D" Todo

Hoy, a partir de las 15.30, se cumplirá una nueva fecha, la duodécima del campeonato de primera "D". De los tres punteros de la zona "A" (Acassuso, Ituzaingó y Justo José de Urquiza), el que parece correr más riesgos es "Jota Jota", ya que visitará al difícil Argentino de Merlo. Acassuso, local en Colegiales, también tendrá un rival complicado en Midland. Ituzaingó, finalmente, en su propia cancha hará las veces de visitante ante Centro Español. El líder de la zona "B", San Martín, visita en Belgrano al débil Palermo.

ZONA "A": Ballester (6) - Puerto Nuevo (9), arbitra Castaño (en auxiliar de Chacarita); **Liniers (16) - Juventud Unida (6),** De Genaro (en Lamadrid); **Alem (13) - Ferrocarril Urquiza (9),** Padilla; **Centro Español (9) - Ituzaingó (17),** Gatti (en Ituzaingó); **Fénix (5) - Atlas (2),** López (en Ferrocarril Urquiza); **Justo José de Urquiza (17) - Argentino de Merlo (14),** Raúl González (en Juventud Unida); **Acassuso (17) - Midland (12),** Ramírez Salinas (en Colegiales).

ZONA "B": Palermo (3) - San Martín (19), Molina (en Belgrano); **Paraguayo (9) - Sportivo Barracas (9),** Bue Rocca (en Laferrere); **Sacachispas (12) - Cláypole (6),** Marconi; **Defensa y Justicia (18) - Riestra (9),** Dellacasa; **Cañuelas (9) - Laferrere (13),** Rojas; **Yupanqui (3) - Belgrano (4),** Mansour (en Liga de Laferrere); **Brown de Adrogué (16) - Arenas (13),** Miranda; libre: **San Carlos (11).**

NOTICIAS DE ASCENSO

SAN LORENZO: Esta tarde, antes de la iniciación del cotejo ante Témperley serán homenajeados los campeones de 1927, 1933, y 1946. Entre otros recibirán medallas recordatorias Monti, Lema, Pacheco, Scavone, García, Magán, Aballay, Antuña, Blazina, Basso, Calderón, Farro y Greco.

LANUS: Tras haber sido operado de los meniscos de su rodilla derecha, el volante Héctor Enrique guarda reposo en su casa. Fue intervenido quirúrgicamente por el doctor Luis Pintos. A su vez Malaquín se someterá a una operación de ligamentos en la semana próxima, también en su rodilla derecha. Se le abonó al plantel la tercera y última cuota del premio por obtener el ascenso el año pasado (unos 8.000 millones viejos a repartir) y el sueldo de mayo. Héctor Milano fue multado por la CD por reiteradas faltas a los entrenamientos y de continuar así es posible que se le rescinda el contrato.

TIGRE: En la reunión llevada a cabo anoche en la sede se resolvió postergar las elecciones anunciadas en un principio para mañana. Podrían realizarse el domingo 27 del corriente o bien el 4 de julio. Tal medida obedece a que se está tratando de lograr la unidad política del club.

ALMIRANTE BROWN: Fleta micros para sus simpatizantes hasta la cancha de Lanús, que salen desde la sede social y la ciudad deportiva a partir de las 13.30. Giantomasi y Tapia, ambos con desgarros, se van recuperando, aunque el segundo en forma más acelerada y podría volver el sábado que viene ante Los Antes. El plantel esta el día con los premios y el sueldo de mayo le será abonado la semana que viene, anunciaron los directivos.

TEMPERLEY: Fleta micros desde la sede para el partido de hoy con San Lorenzo en la cancha de Vélez, que saldrán a las 12.30. El puntero Raúl Benítez fue operado del menisco externo de su rodilla izquierda por el doctor Pintos.

ARMENIO: El volante uruguayo Keosseian padece de un golpe en los ligamentos de su rodilla derecha y por ello fue descartado para hoy. Héctor Vicente ya entrena liviano pero aun no puede reaparecer. A Lanutti le fue sacado el yeso en su brazo derecho.

SAN TELMO: El puntero Baez cumplió su suspensión y reaparecerá hoy. Magliano fue intervenido quirúrgicamente de los meniscos de su rodilla derecha. Se desvinculó de la institución, de común acuerdo, el delantero Pintos.

DALMINE: Es dudoso que juegue Mazzeo, quien tiene un golpe en una rodilla. De no actuar lo reemplazaría Aguila.

TRISTAN SUAREZ: Tras cumplir 3 fechas de suspensión, vuelve esta tarde al equipo el goleador Miguel Angel López.

CENTRAL CORDOBA: Vuelven al primer equipo los hermanos Ariel y Alfredo Murillo en lugar de Julio Ocampo y Macri, respectivamente.

CAMBACERES: Amiconi, que fue suspendido por el Tribunal, será reemplazado por Petit. No jugará el puntero Juárez, entrando en su lugar Gago que irá al medio campo, pasando Bassani de puntero izquierdo. El equipo que enfrentará hoy a Muñiz, será el siguiente: Schatenhofer; Giordano, Petit, Rasic y Azcóniga; Gago, Borgarelli y Gatti; Cáceres, Serra y Bassani. Se siguen recuperando de lesiones Gómez y Cortínez. Empezó a realizar movimientos livianos Guastavino, que fue operado en la rodilla derecha.

DEFENSA Y JUSTICIA: Se recupera de una doble fractura de tibia y peroné el jugador de quinta división Villafañe. Se inauguró oficialmente anoche la nueva sede de la institución, incluyendo un moderno restaurante-buffet-confitería.

MIDLAND: Está en condiciones de reaparecer el arquero Del Prete, restablecido de un desgarro en su pierna izquierda. Anoche en la sede de la entidad se llevó a cabo la cena de la divisional "D".

ACASSUSO: De Rosa y Petrocco reaparecerán esta tarde y Galera, que sufrió un desgarro, ya empezó a entrenar.

TRIBUNALICIAS: Estas son las penas aplicadas por el tribunal de Disciplina de la AFA para las categorías "C" y "D". **En la "C":** Luis Ugarte (Muñiz) 10 partidos (réplica y ofensa a árbitro y juez de línea). Chavarría (Berazategui) 3; Amiconi (Cambaceres) 2 y López (Luján) solo fue amonestado. **En la "D"** además de los jugadores sancionados de Yupanqui, que tratamos en tema aparte, hubo estas penas: Portillo (Claypole) 4; Pereyra (Deportivo Paraguayo) 3; Estigarribia (Central Ballester), Kiriluk (Claypole), Bonillo y Juan (Riestra) y Bidegain (San Martín) 2; Ayala (Defensa y Justicia), Villavicencio (Claypole), Dotta (Centro Español), Giraldez (Deportivo Paraguayo) y Débole (Sportivo Palermo) 1; Figueroa (Argentino de Merlo), amonestado.

"B" "C" y "D": Debido al mal tiempo reinante, que afectó los campos de juego, fueron suspendidos anoche todos los cotejos preliminares que debían disputarse hoy en las 3 categorías de ascenso.

A Pesar de la Lluvia, le Dieron Como si Fuera la Ultima Vez

QUILMES-FERRO: IMPERMEABLES

En medio de la euforia del Mundial hay un lugar especial para Quilmes y Ferro, los dos equipos que mañana jugarán el primer chico por el Nacional '82. Los dos elencos trabajaron duro, pensando en el compromiso que será de singular importancia para ambos.

★ **QUILMES:** Pese a la lluvia entrenó en el Colegio San Jorge. Durante una hora trabajaron en el aspecto físico y posteriormente realizaron un "picado". Gissi no entrenó debido a una pequeña molestia que de todas formas no le impedirá estar mañana ante Ferro. El equipo será el mismo que superó a Estudiantes. Hoy de 9 a 21 se venden entradas.

Para hoy está previsto un entrenamiento liviano. En horas de la mañana los jugadores y el cuerpo técnico verán el tape de Talleres - Ferro. Por la tarde podría haber una charla técnica para luego retirarse cada uno a sus domicilios.

Hay gran optimismo en el plantel "cervecero" y con la amabilidad de siempre Roberto Rogel expresó: **"Ferro es un equipo muy bien armado, que yo no voy a descubrir ahora. Griguol logró formar un grupo de hombres que saben lo que quieren y será difícil superarlos. Pero si nosotros llegamos hasta aquí es por algo y confío en repetir los dos últimos éxitos. Además cuento con un plantel excepcional que anímica, física y técnicamente está dotado a las mil maravillas".**

● **FERRO:** Ayer entrenó en Pontevedra, hubo trabajos con pelota y un encuentro informal entre titulares y suplentes. Hoy habrá tarea liviana en el gimnasio Etchart, donde seguramente los muchachos harán vóley.

Es intención de Griugol "moverlos" sin esforzarlos ya que en el orden físico, las cosas andan de perillas.

Jiménez irá al banco mañana ante Quilmes. Con respecto a Barisio será revisado a último momento por el doctor Rovegno y él decidirá si puede jugar.

De todas maneras, Barisio ya hizo fútbol y mejoró considerablemente de su lesión en el aductor.

El plantel está muy bien anímicamente y se confía en sortear con éxito el primer "chico" en cancha de Quilmes.

● **MICROS:** A partir de las 7 de mañana salen micros a Quilmes, desde la sede de Ferro. Prosiguen la venta de entradas en la calle Avellaneda 1240 y sobre 5000 que le dieron los "cerveceros", Oeste vendió 1.800 populares.

Se recaudaron en Ferro, alrededor de 50.000.000.

La gente de la entidad de Caballito confía en que un nutrifo grupo de hinchas se llegará hasta el sur para alentar a su equipo, en esta instancia decisiva en pos del campeonato.

Los Pinchas Comprarán

El lunes volverá al trabajo el plantel de Estudiantes. Bilardo está en busca de un volante que podría ser **Berta** y de un delantero.

Si bien no trascendió ningún nombre podría ser que **Sergio Fortunato** volviera a lucir la casaca albirroja.

Se cree que no serían más de dos las incorporaciones de Estudiantes con vistas al "Metro".

RACING: La posible desvinculación de Berta, solucinaría en gran parte los problemas económicos. El volante podría pasar a Estudiantes o en último de los casos Vélez o un club colombiano. Lo cierto es que el dinero que ingrese vendrá bien para tapar muchos agujeros.

HURACAN: Sería factible que Tutino aquel que jugó en Gimnasia y ahora está en Colombia, vuelva a nuestro país, para defender la casaca del "globo". Por ahora no hay nada concreto, pero Huracán hará una gran renovación para el próximo torneo.

AFA Junto a Argentina

Los directivos de la Asociación del Fútbol Argentino, remitieron al señor Julio Humberto Grondona, titular de la entidad y presidente de la delegación que está en España un telegrama, felicitando a todos lo integrantes de la representación por el éxito logrado ante Hungría. El texto es el siguiente:

"Los directivos de AFA y su personal, eufóricos por este extraordinario triunfo que nos ha llenado de emoción, hacen llegar efusivas felicitaciones a toda la delegación, remitiendo los más cálidos saludos". Firmado. Rafael Aragón Cabrera.

★ **SUSPENDIDOS:** Los encuentros correspondientes a inferiores de primera "A" fueron suspendidos a raíz de la lluvia.

★ **"C" y "D":** En caso que la lluvia obligue a suspender los cotejos de la "C" estos irían el lunes. Si ocurriera lo mismo, la "D", se jugaría el martes.

El horario establecido es el de las 15.30.

SE 'NACIONALIZO' BASILE

MONTEVIDEO, 18 (ANSA).— El técnico argentino Alfio Basile fue contratado para dirigir a los planteles superiores del club Nacional de fútbol, una de las dos instituciones deportivas más importantes de uruguay, informaron dirigentes de la entidad.

Basile, de 38 años, otrora jugador de Racing y las selecciones de su país, confirmó también la información y dijo que procurará que Nacional cumpla una buena campaña y logre una nueva clasificación en el campeonato uruguayo.

Tanto los dirigentes como el propio Basile guardaron reserva en cuanto a los términos económicos del acuerdo, que incluye también la incorporación a Nacional de los también argentinos León Diego Martínez, como preparador físico y de Jorge Marchetta, como ayudante de campo.

"Hay que tratar de recuperar a esta institución (Nacional) **porque esa es la aspiración de todos"**, dijo Basile en declaraciones a la prensa.

Nacional, que hace un año logró por segunda vez en su historia los títulos de campeón de América e Intercontinental, se precipitó este año en una serie de actuaciones fallidas que lo relegaron de los primeros puestos.

★ **CARPEGIANI A ARABIA (Río de Janeiro,** 18 (ANSA).— El técnico del Flamengo de Río, **Paulo César Carpegiani** arregló su contrato con **El Helai**, de Arabia Saudita. El sueldo del brasileño oscilaría los 50 mil dólares mensuales, más una prima que superaría los 100 mil "verdes" anuales.

El sucesor de Coutinho al frente del "Fla", concluirá su relación con la populosa entidad "rojinegra" a fin de julio y dirigentes de ese club aseguraron que su destino está en Arabia.

Carpegiani es un técnico muy bien conceptuado en el medio local y sus atributos los llevaron a decir que si Carpegiani se alejan no sería difícil que los árabes tentasen a Zico, estrella máxima del fútbol de Brasil. La cifra por la que tentarían al futbolista sería muy superior a la que percibiría el "FT".

El Básquet es de San Lorenzo

Se disputó anoche la 13° fecha del torneo oficial del básquet de la "B". El puntero y único invicto, **San Lorenzo**, logró un importante y ajustado triunfo ante **Bet-Am** por **81 a 80.** El cotejo se llevó a cabo en el gimnasio de Lanús. Los de Boedo también se imponían en el parcial por un punto (43-42). El goleador fue Stanford de Bet-Am con 33 puntos.

★ **LOS OTROS RESULTADOS: San Andrés 104 Hurlingham 55** (57-23). Goleador: Barnes (SA) con 22. **Hacoaj 56 Platense 50** (30-31). Goleador: Klurfan (H) con 20. **Comunicaciones 89 Defensores de Santos Lugares 59** (50-23) Goleador: Albarracín (C) con 27. **Atlanta 92 Macabi 59** (51-23). Goleador: Capobianco (A) con 27. **Parque 81 Teléfonos 58** (se jugó en Teléfonos) (41-25). Goleador: J.Coronel con 18.

Posiciones: San Lorenzo 26, San Andrés 25, Atlanta 22, Comunicaciones 21, Bet-Am y Parque 20, Hacoaj 19, Platense 18, Hurlingham 17, Teléfonos 16, Macabi 14 y Defensores de Santos Lugares 13.

La próxima: Se juega el domingo a partir de las 19.30. San Lorenzo-Comunicaciones; Teléfonos-Bet-Am; Hurlingham-Parque; Macabi-San Andrés; Platense-Atlanta y Defensores de Santos Lugares-Hacoaj.

POR DEPORTE

★ **TENIS. Guillermo Vilas** fue el primer jugador que se inscribió ayer en el torneo internacional de tenis de **Heritage Hills, en Somers, Nueva York (EEUU)**, en el que participarán 16 tenistas entre el 25 y el 29 de agosto próximos.

El certamen que está dotado de 50.000 dólares en premios es de preparación para el Abierto estadounidense, cuyo objetivo es duplicar las condiciones de **Flushing Meadow** en cuanto a canchas, pelotas, árbitros, luces y clima.

En **Eastbourne**, Inglaterra, la primera tenista mundial, la checo-norteamericana **Martina Navratilova**, derrotó ayer a la británica **Jo Durie** por 6-3, 3-6 y 6-3 y accedió así a la final del torneo. En esa instancia enfrentará a la checoslovaca **Hana Mandlikova** que en la semifinal venció a la alemana occidental **Bettina Bunge** por 7-5, 4-6 y 6-2.

Por otra parte, en **Bristol**, Gran Bretaña, el australiano **John Alexander**, que no ha ganado un campeonato en los últimos tres años, venció al norteamericano **Marty Davis** por 6-1 y 7-6 y pasó a la final del torneo donde enfrentará al estadounidense **Yim Mayotte**, que ganó ese derecho al superar a **Russell Simpson** por 6-2 y 7-5.

★ **RUGBY.** Proseguirán hoy a partir de las 15.30 los campeonatos superiores de rugby, que organiza la **Unión Argentina de ese deporte**, tras la suspensión motivada por la visita de **Su Santidad Juan Pablo II.**

El partido más importante de la décima fecha del certamen de primera, será el que enfrentará al puntero, **Atlético San Isidro** vs. **Banco Nación**, uno de sus escoltas. Por su parte **San Isidro Club**, también segundo, visitará a **Curupaytí.**

Los otros partidos: **Belgrano vs. Alumni; Pucará vs. Pueyrredón y San Cirano vs. Cardenal Newman. CUBA e Hindú** postergaron su encuentro para mañana (domingo) en ese mismo horario.

Por el torneo de segunda se enfrentarán: **Liceo Militar-Champagnat; Buenos Aires-Los Matreros; San Luis-Patricio; Olivos-Los Tilos; La Plata-San Fernando y Deportiva Francesa-San Martín.**

Tarde de ídolos
14.30 Discépolo en "El Hincha" con Diana Maggi.
15.30 Gardel en "Tango Bar" y "El Día que me quieras".
18.30 Sandrini en "El Hombre Virgen".
Hoy Cine de Barrio -Continuado-
CANAL 13

HOY, LOS DOS GALLEGOS

Walter Gómez Expone su Título Argentino Ante Patricio Díaz

Walter Gómez está decidido. La cuarta será la vencida.

El pampeano Walter Desiderio Gómez, defenderá esta noche en el Luna Park su título nacional de la categoría mediano junior, ante el desafiante oficial, el medocino Patricio Díaz, en combate que se extenderá hasta los 12 rounds, si no lo interrumpe alguna alternativa como el nocaut, el técnico o el abandono, o cualquier otra que se genere en la lucha.

Walter Gómez llega a esta confrontación con un record que incluye 46 peleas ganadas, 1 empatada y cinco perdidas, cifras que se condimentan con la existencia de 34 terminadas antes del límite. Esta última condición lo presenta al pampeano, como un definidor violento, lo que le agrega atractivos al espectáculo.

El desafiante Patricio Díaz, sobre 37 combates realizados ha ganado 20, empatado 6 y perdido 11 y la cuota de noqueo solo alcanza a 5 peleas terminadas antes del límite. Esto está diciendo que Patricio Díaz es un púgil que finca sus éxitos en el buen boxeo, antes que en una pegada terminante.

La pelea en sí tiene su historia. Ellos se han encontrado ya tres veces en un ring, de las cuales dos fueron ganadas por Walter Gómez y una por Patricio Díaz. Este último púgil llega a la contienda con un título internacional, como es el de campeón latinoamericano, lauro que es reconocido por organismos internacionales y que Díaz obtuvo en Chile al vencer al entonces campeón.

El campeón, nacido en Bernasconi, La Pampa, tiene 29 años, y su adversario, oriundo de la ciudad de Mendoza, 28. El primero lleva nueve años combatiendo en las filas rentadas, debutó ganando por nocaut en el 2° round a Eugenio Lazari, y es campeón nacional desde que se impuso a Carlos Peralta en una accidentada pelea en la que se recurrió a las tarjetas en el 8° asalto, y sudamericano desde que derrotó por nocaut en el 4° al brasileño Joao Tavares.

Patricio Díaz tiene menos experiencia profesional. Debutó en tal sentido, perdiendo por puntos en seis rounds el 5 de noviembre de 1976 y a quien le ganó, Alfredo Sosa, **le quitó más tarde** el título mendocino.

Obtuvo el latinoamericano el 2 de setiembre de 1981 al imponerse por puntos al chileno Alejandro Garrido, **en la misma Chile, lo que ya es una hazaña.**

Esta dicho que se enfrentarán dos estilos. Un buen boxeador que busca definir por el camino espectacular del nocaut y un buen boxeador, que combate de contragolpe y que busca la victoria por el camino de la astucia y de la acumulación de puntos.

En el semifondo a ocho rounds, se enfrentarán los plumas Victorio Navarro y Ramón Traba y antes, habrá dos preliminares a seis vueltas, la primera entre los livianos Miguel Videla y Rubén Coria y la segunda entre los livianos jr. Ricardo Ramírez y Daniel Leone.

Tito Apoya a los Aficionados

Hace muy pocos días, a la habitual reunión de los miércoles de la Comisión Municipal de Boxeo de la ciudad de Buenos Aires, asistió y no fue el único invitado, el promotor porteño Juan Carlos Lectoure y durante la misma, el mismo expresó su interés por modificar la estructura de las programaciones sabatinas del Luna Park, incluyendo en lugar de las dos preliminares entre profesionales, dos combates entre aficionados.

Esta intención del promotor, lo muestra en la elogiable iniciativa de apoyar efectivamente a la actividad amateur, de la que indudablemente surgen las figuras del futuro. Un apoyo más realista del hasta ahora existente, indica que Lectoure está resuelto a una decidida acción para mejorar los cuadros,

★ **A RETIRO:** La Comisión Municipal de Boxeo ha resuelto que los árbitros Joaquín Arvas y Juan Notari, al haber excedido la edad reglamentaria, 65 años, para la actividad arbitral, pasen a situación de retiro.

Joaquín Arvas, cumplirá su última actuación, la de la despedida, esta noche en la pelea Walter Gómez-Patricio Díaz y Juan Notari, tendrá la misma oportunidad una semana después con Moncho Domínguez y Fernando Sosa.

Villablanca va al Banquillo

SAN JUAN, Puerto Rico, 18 (AP).— El presidente de la Comisión de Peleas de Campeonato de la Asociación Mundial de Boxeo, Luis Batista Salas, anunció hoy que el domingo examinará una película del combate por el título ligero junior entre el chileno Benedicto Villablanca y el puertorriqueño Samuel Serrano para decidir si ratifica el triunfo del chileno.

Dijo que espera una decisión para la próxima semana.

Villablanca ganó por nocaut técnico a Serrano en Santiago de Chile el 5 de junio, pero Serrano alegó que recibió una serie de cabezazos que obligaron al árbitro venezolano Jesús Celis a parar el combate.

Serrano ha pedido a la Asociación que anule la victoria de Villablanca y le devuelva el título, **por la regla que da al campeón el triunfo si está al frente en las tarjetas de los jueces cuando la pelea es detenida a consecuencia de golpes ilegales.**

Esta es una situación difícil y tenemos que analizar la película del combate antes de tomar una decisión dijo Batista Salas.

Asimismo dijo que recibió hoy un informe del supervisor del encuentro, el norteamericano Nick Kerasiotis, pero no dio detalles.

ESTE ES UN PIBE CON FUTURO

El gallo mendocino, aún amateur, Oscar Flores que tan brillante actuación tuvo en el último Campeonato Nacional de veteranos, en el que se adjudicó el título de su categoría venciendo al capitalino Villalba, ha resuelto quedarse definitivamente a vivir en la Capital Federal. Este excelente pugilista evoluciona con rapidez. Esta casado y tiene un pibe y aún no ha cumplido los veinte años. En su campaña como aficionado cumplió nada menos que 87 combates cifra que asegura un aprendizaje que redituara en profesionalismo.

EN LE MANS VOLARAN BAJO

Ickx-Bell se "Despacharon" con 235,360 Kilómetros por Hora

LE MANS, Francia, 18 (AFP, AP y UPI).— La quincuagésima edición de las clásicas "24 Horas de Le Mans" que se disputarán a partir de las 2 horas GMT de mañana sábado, será un duelo encarnizado entre tres grandes marcas: Porsche, Ford y Lancia y dos tipos de motores, los Turbo propulsados, de las empresas germana e italiana, y los atmosféricos Ford - Cosworth.

La carrera, que este año vuelve por disposición de la Federación Internacional Sport Automobile (FISA), a contar con puntaje para los campeonatos mundiales de marcas y resistencia, tendrá la participación de grandes pilotos, entre ellos el belga Jacky Ickx, recordman de Le Mans con sus cinco victorias y, además, ocho de los que participan en los Grandes Premios de la Fórmula Uno Internacional.

Hace dos días, en los ensayos oficiales, Ickx y su compañero de equipo el británico Derek Bell, registraron el mejor tiempo, pulverizando todos los records existentes al cronometrar con un Porsche 956T un tiempo de 3m28s 40/100 a un promedio de 235,360 kilómetros por hora, mejorando en más de un segundo, con el auto alemán impulsado a Turbina, el tiempo de 1981.

Porsche logró los tres mejores tiempos en los entrenamientos oficiales, ya que a Ickx - Bell, los siguió el binomio de Alemania Occidental integrado por Jochen Mass y Vern Schuppan, con 3m29s 32/100 y luego se ubicó el terceto francés constituido por Jean y Philippe Martin y Bob Wolleck, a quienes los relojes señalaron 3m30s 67/100.

Recién en el cuarto lugar, aparece otra marca rompiendo la hegemonía de Porsche y fue la de los italianos Michele Alboreto - Teo Fabo y el alemán Rolf Stommelen, con Lancia T, a quienes se les unieron en otro Lancia T los también italianos Riccardo Patrese - Pier Carlo Ghinzani y el alemán Hans Heyer, quien tiene larga experiencia en carreras de largo aliento.

En el sexto lugar, aparece el primer vehículo equipado con motor Ford F-100 y que será conducido por Laus Ludwing, de Alemania Occidental y el suizo Marc Surer, integrante de Arrows en Fórmula Uno.

Luego largarán, Hans Stuck - Jean Louis Schlesser y Dieter Quester, con un Sauber - Ford SHS-C6, mientras que Ted Field - Danno Ongais y Bill Whittington de Estados Unidos, conducirán un Porsche CK5-T.

En el noveno lugar, partirán Mario y Michael Andretti, padre e hijo que correrán por primera vez juntos con un Mirage - Ford M12 y en el décimo lo harán Guy Edwards, Rupert Keegan y Nick Faure, de Gran Bretaña, quienes tripularán un Lola - Ford T610.

Con la incorporación este año de nuevas normas que eliminan los antiguos grupos cinco y seis a cambio del nuevo grupo "C", con automóviles de dos asientos, los grandes motores que dominaron en la década del '70, quedarán en notoria desventaja. Los nuevos tanques de gasolina, no pueden pasar de 100 litros como carga máxima y las paradas para reabastecerse, no deben exceder de 25. Las normas del grupo "C", darán a las marcas con motores Ford (Sauber, Lola, Mirage, Grid, Cougar y Rondeau, las mejores posibilidades.

Caldwell Park, Otro Eslabón en la Carrera de Mansilla

LONDRES, 18 (Especial).— El piloto argentino Enrique Oscar Mansilla, participará el próximo domingo en la novena competencia que estipula el campeonato de la Fórmula Tres británica, la que tendrá como escenario el circuito de Caldwell Park, que tiene una extensión de 3.600 metros.

Mansilla está atravesando una difícil situación, ya que al tener los fondos bloqueados por el conflicto entre la Argentina y el Reino Unido, no puede siquiera utilizar neumáticos nuevos, como sus rivales directos en el campeonato.

Sin embargo, la buena voluntad del director deportivo de la escudería West Surrey, Dick Bennets, le permite seguir compitiendo con su Ralt-Toyota. Mansilla ensayó hoy en Caldwell Park y sus tiempos fueron muy buenos, similares a los establecidos por Tommy Byrne, Dave Scott o el brasileño Roberto Moreno, quienes lo acompañan en las cuatro primeras posiciones en el campeonato, ocupando actualmente el argentino, el tercer lugar.

Las pruebas de clasificación, se llevarán a cabo el domingo mismo en horas de la mañana, mientras la competencia, en la que el argentino buscará su primer éxito en la categoría, será en horario vespertino.

El ACA dio luz Verde Para Utilizar Varios Circuitos

La subcomisión de Seguridad y Circuitos de la Comisión Deportiva Automovilística del Automóvil Club Argentino, dio a conocer el resultado de distintos escenarios que fueron inspeccionados últimamente

El autódromo Oscar Cabalén, de Córdoba, ha sido habilitado para todas las categorías en sus dos circuitos. Ultimamente se corría en el número dos y no en el perimetral, que estaba bastante deteriorado.

El semipermanente del Parque Industrial de Pilar, presenta una serie de riesgos que demandarán importantes trabajos para que reúna las condiciones mínimas de seguridad, razón por la cuál no ha sido aprobado. El trazado de 9 de Julio, fue aprobado para las categorías Turismo, Turismo Competición 2000 cm3 y Datsun 280 ZX, quedando postergado para las categorías de moplazas (Mecánica Argentinas, Fórmulas Dos y Renault), hasta que se efectivizen una serie de trabajos indicados.

Asimismo, fueron considerados dos trazados en Ramallo. Uno de 6.000 metros, fue aprobado para Turismo, Turismo Competición 2000 cm3 y Datsun. El otro, de 2.700 metros fue habilitado para las restantes categorías.

AGRUPADOS

ORO CHACARITA
$ 400.000 Alh Ant./Rcto. Póliz.
AV. DORREGO 813 (Esq. Ctes.)

PERFUMO en ONCE ORO
$ 400.000 Oro 18 Alhajas Antiguas
RIVADAVIA 2972

LAFERRERE
LOTES DDE. $ 350.000 P/MES. Cerca Ruta 3. Luz eléctrica, colectivo. VENDEDORES: Sáb. y Dmgo. en Ruta 3 Km. 29 Cruce Ruta 21.
ROGNONI
AVDA. DE MAYO 865 - R. MEJIA
654-4388 y 658-4315

MONTE GRANDE
CRUCE LOMAS
LOTES DDE $ 480.000 P/MES. VENDEDORES: Sáb. y Dmgo. en Cruce Lomas.
ROGNONI
AVDA. DE MAYO 865 - R. MEJIA
654-4388 y 658-4315

MORON
LIBERTAD
LOTES DDE. $ 400.000 P/MES. Sobre Ruta y a mts. de la misma. Luz eléct., escuela y comercios. VENDEDORES: Sáb. y Dmgo. en estac. Morón, Merlo, Pte. de Liniers y la fracción Ruta 1003 y Parador Los Aromos y en Libertad Avda. Patricios y Pizurno.
ROGNONI
AVDA. DE MAYO 865 - R. MEJIA
654-4388 y 658-4315

MERLO
LOTES DDE. $ 180.000 P/MES. En diferentes zonas. VENDEDORES: Sáb. y Dmgo. en Estac. Merlo.
ROGNONI
AVDA. DE MAYO 865 - R. MEJIA
654-4388 y 658-4315

URGENTE VENDO
Superpuesta marinera . $ 495.000
Dormitorio. Cdor. Placard . $ 590.000
Cocina Lavarropa máq. coser $ 290.000
HELADERA $ 690.000. TV $ 690.000
Cama de 1 Plaza $ 85.000
Cama de 2 Plazas $ 145.000
CASTAÑARES 1375
Capital (Altura Asamblea 1000)
Parque Chacabuco

DICTE SU AVISO POR TELEFONO
38-8770 37-5321

PROFESIONALES

DENTADURAS: nuevas inmediatas $ 2 millones rotas "Sonría Ya" Créditos. Mecánica. Centro Dental. Buines 1910, 84-6049/ 97-4113.

Reunión Pasada por Agua; Fracaso de los Favoritos en el Clásico y la Cadena, sin Dueño

WIND RED PUSO VERDE A BLACK

Resultó intrascendente la reunión de la víspera en el Hipódromo de San Isidro y será recordada como una de las que menos contó con el apoyo de los aficionados, contabilizados en poco más de cinco mil al terminar la jornada, tras haberse anotado parciales de 1200 personas en el inicio y 3500 al promediar el programa. Naturalmente que el mal tiempo fue un factor determinante para que todo transcurriera sin brillo en las horas de la mañana y tarde norteña que ocupó este espectáculo pasado por agua. Puede decirse también que en cambio tuvo vigencia algo que se está haciendo común en San Isidro, es decir, el pozo vacante de la Cadena ($ 40.823.500, efectuados los descuentos de rigor), así como también el de la Apuesta Doble Exacta, que en ambos casos pasarán a integrar las jugadas similares de la reunión de hoy.

Y lo que prometía ser emoción a raudales, la definición del clásico Antártida Argentina en el que las opciones de Sendex y Dunbar corrían muy parejas, se diluyó ante la inoperancia de los dos potrillos, lo mismo que el de la potranca Drástica, que en boletos había superado a Dunbar, manteniendo en cambio Sendex un firme favoritismo. Pero las cosas estuvieron muy lejos de responder a las expectativas creadas. Estos tres ejemplares, los más cotizados del lote, ocuparon los últimos puestos del marcador, dando paso a los menos creídos, de los cuales Wind Red se constituyó en holgado triunfador. Llegada la hora de definir el hijo de Ligero respondió al nombre de su padre y su atropellada le permitió desprenderse de sus rivales, de los cuales Black fue su escolta más cercana y empleando 59"1/5, sin que pudiera pedirse mucho dado el estado nada propicio de la víspera.

Las alternativas de la carrera mostraron a Drástica enseñando el camino, pero pronto la reemplazaron Dunbar y Black, quedando entonces tercera, delante de Wind Red, Turfman Press y Sendex. Después pasó Black a la delantera y Turfman Press trató de aguantarse, mientras los favoritos se quedaban sin aire. Fue entonces cuando atropelló Wind Red, que de los 150 a la raya resultó imparable. El platense volvió con todo a sus pagos. A razón de $ 35.600 por vale.

RESULTADOS GENERALES

1ª Carrera — Premio MONTICELLI — 1.600 Metros

CABALLO	JOCKEY	Nº	Gan.	a Gan.	a 2º	a 3º	Pag.
1 FILMO 52, J.Martínez		(13)	460	409400	200600	49600	—,—
2 Apolikan 56, E.Liceri		(12)	21682		5600	3400	8.600
3 Spinoza 56, R.Ferreira		(7)	33608			4400	5.800
4 Malhumorado 56, J.Va'leso		(10)	13231				14.200
5 Oligarcón 53, S.Tieri		(8)	2278				82.900
6 Lorient 56, H.Prieto		(6)	24115				7.800
7 Batiente 56, J.Gallardo		(1)	290				649.400
8 Litrongo 56, M.Lezcano		(3)	40040				4.700
9 J.Son 56, E.Riso		(9)	785				239.900
TOTAL			136481				

No corrieron: Capo Dinoso (2), Cotolo Bluff (4), Kadtero (5), Observador (11) y Machueto Bluff (14). APUESTA EXACTA 13-12 $ 3.204.200.
APUESTA TRIFECTA: 13-12-7 $ 22.200.000.
EN ESTA CARRERA COMENZO LA APUESTA DOBLE.
Ganada por: 12 cpos.; el 3º al hoc.; el 4º a 1½ cpo.; el 5º a ½ cab.; el 6º a ½ pzo. Bandera verde para el 2º y 4º puesto). Tiempo: 1'39"4/5. Cuidador: A.Saleb. Caballeriza: C.Alberto. El ganador es hijo de Atronador y Femenina. Edad: 3 años.

2ª Carrera — Premio JUNGLE KING — 2.200 Metros

CABALLO	JOCKEY	Nº	Gan.	a Gan.	a 2º	a 3º	Pag.
1 FAVORITO 54, O.Labanca		(5)	32589	5300			—,—
2 Rod 57, J.Corso		(6)	31839				5.400
3 Sacrilego 57, R.Zapata		(8)	7937				21.900
4 Despalr 53, A.Rivero		(9)	2790				64.900
5 V.Corriendo 57, P.Sa'lan		(5a)	C/S				
6 Tablaso 53, R.Pedernera		(7)	15898				10.900
7 Indic 57, M.Lezcano		(3)	16282				10.700
8 A.Dor 57, M.H.López		(1)	19190				9.000
TOTAL			126435				

No corrieron: Boratz (2), y Claridante (4).
1ª APUESTA DOBLE: 13-5 $ 1.374.700.
APUESTA EXACTA: 5-8 $ 43.500.
APUESTA TRIFECTA: 5-6-8 $ 189.500
Ganada por 6 cpos. el 3º a 1 cpo.; el 4º a 2 cpos.; el 5º a 1½ cpo.; el 6º a 4 cpos. Tiempo: 2'20"1/5. Cuidador: S.P.Yacosa. Caballeriza: La Pepa. El ganador es hijo de D.Board y Preferencia. Edad: 4 años.

3ª Carrera — Premio PASTORCITO — 1.600 Metros

CABALLO	JOCKEY	Nº	Gan.	a Gan.	a 2º	a 3º	Pag.
1 BLUMENAU 57, R.Laitán		(4)	43304	5200			—,—
2 B.Pourri 57, S.Barrera		(1)	23273				9.700
3 El Feroz 55, R.Riveiro		(6)	35847				6.300
4 No Me Rindo 57, M.Cañedo		(7)	12580				17.900
5 Aldar 57, M.Planas		(12)	8211				27.500
6 El Altivo 57, J.Va'leso		(9)	27860				8.100
U Nico Tic 57, L.Sosa		(8)	12848				17.600
TOTAL			163923				

No corrieron: Bastonazo (2), El Escocés (3), El Duro (5), Hongay (10) y L.Gold (11).
2º APUESTA DOBLE: 5-4 $ 42.500.
APUESTA EXACTA: 4-1 $ 49.000.
APUESTA TRIFECTA: 4-1-6 $ 128.500.
Ganada por 1½ cpo.; el 3º a ½ cpo.; el 4º a ¾ cpo.; el 5º a 3 cpos.; el 6º a 10 cpos. Tiempo: 1'39"1/5. Cuidador: J.C.Etchechoury. Caballeriza: Rosa del Sur. El ganador es hijo de B.Diamond II y Bailen. Edad: 4 años.

CANDIDATO DE CRONICA

4ª Carrera — Premio SEVERUS — 1.000 Metros

CABALLO	JOCKEY	Nº	Gan.	a Gan.	a 2º	a 3º	Pag.
1 CATOIRA 57, R.González		(2)	56953	4800	2800	2400	—,—
2 M.Pap 54, P.Armada		(8)	47455		5000	2700	5.800
3 Benmar 57, H.Ripoll		(1)	7994			4000	34.800
4 B.Yun 57, E.Figueroa		(15)	7052				39.500
5 Invajica 54, M.Planas		(6)	5921				47.000
6 P.Sola 54, R.Ausili		(7)	15005				18.500
7 Cortinera 55, C.Flores		(4)	7057				39.400
8 Lipotimia 57, M.Cañedo		(10)	21410				13.000
9 Loanda 57, E.Olguin		(3a)	2503				111.300
0 Adosal 57, O.Iturione		(12)	7312				38.100
1 La Brillanne 57, R.F'eira		(14)	18107				15.300
2 Sin Novia 54, A.Medina		(10a)					
3 Doblamee 57, M.Ber'ini		(13)	1720				162.000
U Sin Banca 57, A.Giannino		(9a)	3488				79.900
TOTAL			201977				

No corrieron: Fliebe (3), F.Negra (5), Enriendada (9) y Lorlita (11).

3ª APUESTA DOBLE: 4-2 $ 87.000.
APUESTA EXACTA: 2-8 $ 33.700.
APUESTA TRIFECTA: 2-8-1 $ 614.200.
Ganada por: 3 cpos. el 3º al hoc.; el 4º a 1 cpo.; el 5º a 1½ cpo.; el 6º a 4 cpos. Tiempo: 1'3/5. Cuidador: H.McLoghlin. Caballeriza: Yem. La ganadora es hija de Aerolito y Percibida. Edad: 4 años.

5ª Carrera — Premio RIESGO — 1600 Metros

CABALLO	JOCKEY	Nº	Gan.	a Gan.	a 2º	a 3º	Pag.
1 EXTRA'RIAL 52, E.Romero		(13)	50231	6100	5600	4500	—,—
2 Nayadex 56, A.De Arriba		(3)	3400		24300	14800	90.300
3 Red Drink 56, J.Valdiviesa		(11)	27106			3400	11.300
4 Said 56, C.Cáceres		(8)	1775				17.200
5 Baño 'Tibio 56, L.Triviño		(1)	1874				163.800
6 Sueño Erotico 52, J.Caro		(7)	1491				206.000
7 Mauritano 52, J.Leske		(5)	23048				13.300
8 Parpadeo 56, H.Olivera		(6)	15016				20.400
9 Fengari 53, P.Armada		(9)	10276				29.800
10 Doctor Boris 56, J.Fernández		(4)	1660				185.000
11 Atinente 56, R.Galloso		(15)	35741				8.500
12 Barrio Reo 56, H.Prieto		(2)	34535				8.800
u Artem 56, J.Figueroa		(12)	440				698.100
TOTAL			222933				

No corrieron: Rafaelante (10) y P.Lucio (14).
4ª APUESTA DOBLE 2-13: $ 53.200.
APUESTA EXACTA 13-3: $ 555.200.
APUESTA TRIFECTA 13-3-11: $ 3.716.000.
Ganada por: 4 cpos., el 3º a 9 cpos., el 4º a 1 cpo., el 5º a 3 cpos. y el 6º a cab. Tiempo: 1'40"1/5. Cuidador: P.Díaz. Caballeriza: Salvador H. El ganador es hijo de Exalte y Saruchita. Edad: 3 años.

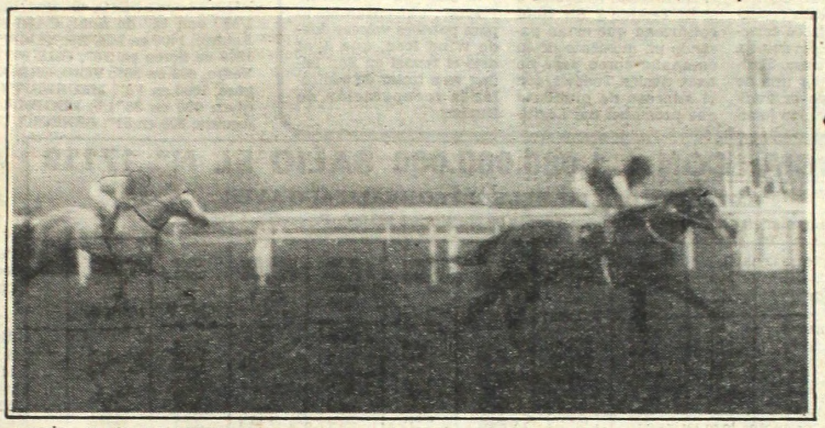

Wind Red no conocía el césped, pero se adaptó muy bien y en forma fácil se adjudicó el clásico norteño, venciendo a Black. Llegaron lejos los favoritos.

6ª Carrera — Premio TUMULTO — 1000 Metros

CABALLO	JOCKEY	Nº	Gan.	a Gan.	a 2º	a 3º	Pag.
1 SULTANICA 55, H.Ereñu		(7)	48383	4700	2800	2400	—,—
2 Mar Bar 57, A.Iturrez		(3)	28409		3700	2500	8.100
3 Soledades 53, J.Sampertini		(8)	3408			3400	67.700
4 Mercenaria 53, E.Figueroa		(6)	13853				16.600
5 Briboncita 57, E.Liceri		(15)	3590				64.200
6 Egretta 53, J.Martínez		(4)	3095				74.500
7 Permisiva 57, E.Tasende		(10)	25344				9.100
8 Elbita 57, J.Lago		(13)	2751				83.800
9 Secretísima 53, J.Caro		(15a)					64.200
U Contratodas 55, R.Desvard		(1)	38407				6.000
TOTAL			167240				

No corrieron: Cuculu (2), Latoja (2a), Ornella Rock (4a), La Pechadora (5), Fidelita (9), Pipeza (11), Boca Chica (12) y Ninon (14).
5ª APUESTA DOBLE 13-7: $ 18.200.
APUESTA EXACTA 7-3: $ 47.500.
APUESTA TRIFECTA 7-3-8: $ 774.200.
Ganada por cab., la 3ª a 6 cpos., la 4ª a 1 cpo., la 5ª a 1½ cpos. y la 6ª a cab. (Bandera verde para el 1º y 5º puesto). Tiempo: 1'1"2/5. Cuidador: A.R. Domínguez. Caballeriza: Mr. Guirlermo. La ganadora es hija de S.Anchor y Melanea. Edad: 4 años.

CANDIDATA DE CRONICA

7ª Carrera — Premio VIVIANI — 1.600 Metros

CABALLO	JOCKEY	Nº	Gan.	a Gan.	a 2º	a 3º	Pag.
1 HOLA 53, D.Orcellet		(5)	21071	11500	5300	3300	—,—
2 Circinal 57, O.Ayude		(2)	14748		9300	6100	16.400
3 S. Grain 57, J.Valdivieso		(7)	59297			2900	4.000
4 Galere 53, W.Blanco		(9)	16872				14.400
5 Piquillante 57, R.Cervantes		(11)	13088				18.500
6 M. Natalia 54, M.Rodríguez		(10)	8267				29.300
7 La Fogosa 53, V.Insaurralde		(6)	3417				71.400
8 Sonaida 57, J.Igarategui		(8)	1472				165.000
U Marquesina 53, C.Pintos		(14)	39904				6.400
TOTAL			176046				

No corrieron: C. Abierta (1); Ifni (3); Exuma (4); Ajena (12) y Felicidades (13).
6ª APUESTA DOBLE: 7-5: $ 118.700.
APUESTA EXACTA: 5-2: $ 567.000.
APUESTA TRIFECTA: 5-2-7-: $ 1.930.700.
Ganada por: ½ cpo., el 3º a 1 cpo., el 4º a 2 cpos., el 5º a 3 cpos., el 6º a 6 cpos. Tiempo: 1'42"1/5. Cuidador: A.S. Castro. Caballeriza: Los Carlos. La ganadora es hija de S. Of Power y Hanawa. Edad: 4 años.

8ª Carrera — Premio BLEND — 1.000 Metros

CABALLO	JOCKEY	Nº	Gan.	a Gan.	a 2º	a 3º	Pag.
1 BINARIA 54, M.Abregú		(1)	47664	6100			6.100
2 Soy Tropera 51, M.Planas		(6)	36431				8.000
3 Zarmar 54, C.H.Gómez		(7)	15060				19.400
4 S. Glory 54, V.Sanguinetti		(4a)	68375				4.200
5 C. Gris 51, D.Orcellet		(2)	4356				67.300
6 Criminóloga 54, V.Centeno		(4)	c/4				4.200
7 C. Waters 55, R.Riveiro		(9)	25651				11.400
U Tensa 54, O.Labanca		(10)	14981				19.500
TOTAL			212518				

No corrieron: Lady Dalry (3); Ines Bar (5) y Tippet (8).
7ª APUESTA DOBLE: 5-1: $ 228.200.
APUESTA EXACTA: 1-6: $ 55.500.
APUESTA TRIFECTA: 1-6-7: $ 303.200.
Ganada por 2½ cpos., el 3º a 1½ cpo., el 4º a ¾ cpo., el 5º a 1½ cpo., el 6º a ¾ cpo. Tiempo: 58"4/5. Cuidador: D. Pascual. Caballeriza: Puci. La ganadora es hija de M. Athos y Too Sun. Edad: 4 años.

CANDIDATA DE CRONICA

9ª Carrera — Premio TORRENS — 1.600 Metros

CABALLO	JOCKEY	Nº	Gan.	a Gan.	a 2º	a 3º	Pag.
1 FRONTAL 55, R.Riveiro		(4)	61861	4900	2300	2400	—,—
2 Paseo Real 57, P.Sahagian		(6)	72319		2400	2600	4.200
3 Afghar 57, C.Verdasco		(12)	18031			3400	16.800
4 Mi Pueblo 57, C.Cáceres		(9)	1906				158.600
5 El Dux 53, A.Rivero		(1)	24303				12.500
6 D. Norberto 53, R.Eguzquiza		(12a)	C/12				
7 Noteolvido 57, H.Guías		(5)	11701				25.900
8 Pon Tic 54, C.Labeque		(14)	12681				23.900
9 Viñador 55, J.Banega		(7)	8307				36.600
10 Satánico 55, R.Barrueco		(10)	7732				39.300
U T. Gordito 57, J.Corso		(8)	1485				204.700
TOTAL			220325				

No corrieron: Excel Track (2); Oro (3); Siline (11); Minyas (13) y Can Agraz (15).
8ª APUESTA DOBLE: 1-4: $ 57.200.
APUESTA EXACTA: 4-6: $ 25.500.
APUESTA TRIFECTA: 4-6-12: $ 151.500.
APUESTA CADENA: 70%: (Vacante) — 30%: $ 437.750.
Ganada por: pczo., el 3º a 13 cpos., el 4º a 1½ cpo., el 5º a 2 cpos., el 6º a 2½ cpos. Tiempo: 1'41". Cuidador: L.C. González. Caballeriza: "6 de Junio". El ganador es hijo de Mysolo y Frozen Tracks. Edad: 5 años.

CANDIDATO DE CRONICA

10ª Carrera — Premio CLASICO ANTARTIDA ARGENTINA — 1000 Metros

CABALLO	JOCKEY	Nº	Gan.	a Gan.	a 2º	a 3º	Pag.
1 WIND RED 55, P.Sahagian		(7)	6111	35600			
2 Black 55, J. Juárez		(1)	10765				20.400
3 T.Press 55, E.Liceri		(8)	5139				42.800
4 Dunbar 55, E.Bortulé		(5)	37280				5.900
5 Sendex 55, C.Pezoa		(6)	58730				3.700
6 Drástica 53, V.Centeno		(4)	41633				5.200
TOTAL			159738				

No corrieron: Don Eusonio (2), Pennies (2a) y Listado (3).
9ª APUESTA DOBLE: 4-7 $ 132.200
APUESTA EXACTA: 7-1 $ 714.000
APUESTA TRIFECTA: 7-1-8 $ 3.066.400
Ganada por: 4 cpos., el 3º a 1½ cpos., el 4º a la cab., el 5º a 3 cpos., el 6º a 6 cpos. tiempo: 59"1/5. Cuidador: B. D. Cabello. Caballeriza: S. M. de Luján. El ganador es hijo de: Ligero y Wind Blown. Edad: 2 años.

11ª Carrera — Premio GALOPON — 2.000 Metros

CABALLO	JOCKEY	Nº	Gan.	a Gan.	a 2º	a 3º	Pag.
1 DOU DOU 53, C. Pezoa		(9)	36559	7400	3800	2900	—,—
2 La Nihuila 53, M. Mercau		(10)	6146		13700	8200	44.000
3 Alsipla 53, O. Montenegro		(1)	31412			3200	8.600
4 Cadeboli 53, M. García		(4)	13087				20.600
5 D. Quick 52, C. Reynoso		(13)	35917				7.500
6 F. Top 56, R. Rossi		(5)	56162				5.200
7 H. 'El Tala 54, R. Riveiro		(3)	8665				31.200
8 Holgazante 56, J. Alvis		(6)	2432				111.300
9 S. Cross 52, J. Azamor		(7)	1057				256.100
10 A. Ley 52, P. Peralta		(12)	8722				31.000
U Relmi 52, M. Ponce		(8)	571				471.100
TOTAL			192149				

No corrieron: Bonamica (2), Rosalyn (5A) y Recalcitrante (11).
10ª AP. DOBLE: 7-9, $ 811.500.
AP. IMPERFECTA: 9-10, $ 150.500.
AP. TRIFECTA 9-10-1, $ 2.077.700.
Ganada por: 4 cpos., la 3ª a 5 cpos., la 4ª a ½ pzo., la 5ª a ½ cbza., la 6ª a ½ cpo. Tiempo: 2'12"1/5. Cuidador: R.F. Pisa. Caballeriza: Los Sauces. La ganadora es hija de: A. Park y Criolla. Edad: 3 años.

12ª Carrera — Premio Handicap TRATADO ANTARTICO — 1.000 Metros

CABALLO	JOCKEY	Nº	Gan.	a Gan.	a 2º	a 3º	Pag.
1 S. SUMMER 53, A.Iturrez		(2a)	30600	11600	4900	3600	—,—
2 Con Chicho 50, M.García		(15)	45119		6500	3600	7.900
3 Pingo Vit 48½, R.Rossi		(5)	8228			6100	43.500
4 Marignan 53½, J.Jarcovsky		(13)	40442				8.800
5 Sea Song 55, V.Centeno		(14)	66760				5.300
6 Parish 48, R.Sinlani		(9)	6428				55.700
7 Guerrazo 52, C.Labeque		(1)	9178				18.600
8 Huapil 48½, S.Tieri		(2)	c/2a				11.600
9 Royal Heart 59, M.Sarati		(6)	20018				17.900
10 Qué Galana 48, J.Banega		(3)	2490				143.900
11 Vial 48½, D.Orcellet		(8)	5327				67.200
U Map Adobo 53, P.Armada		(4)	15008				23.800
TOTAL			259062				

No corrieron: Wieland (7); Sun Jet (10); Thaut (11) y Abul Said (12).

APUESTA EXACTA DOBLE: (Pozo vacante).
APUESTA IMPERFECTA: 2-15: $ 99.700.
APUESTA CUATRIFECTA: 2-15-5-13: $ 18.028.200.
Ganada por: ¾ cpo., el 3º a 3 cpos., el 4º a pczo., el 5º a 1½ cpo., el 6º a 1 cpo. Tiempo: 58". Cuidador: R.C. Galeano. Caballeriza: El Dulce. El ganador es hijo de Solazo y J. Queen. Edad: 5 años.

OTRO VIERNES CON LLUVIA Y PISTAS QUE ESTAN "COMENZANDO A DESAPARECER"

Juez de Pan con Sentencia Firme

Se han empeñado las lluvias en "borrar del mapa" las pistas de entrenamiento. Otro viernes sin demasiado lucimiento en función de marcas breves "allá por San Isidro" pero si con acciones y remates convincentes como para que los cronometristas saquen fijas. Caso específico, Juez de Pan que en la arena pesada (cuarta pista) hizo estragos con su cómplice Piensa Claudio, marcando 1'39" para los 1500. Como están las cosas... ¡un corridón! Veamos:

(Pista de arena, pesada)

JUEZ DE PAN, A. García a la par de PIENSA CLAUDIO, O. Mansilla, 1500 en 1'39" con 12" de final; CARLSBERG, J. Aguirre, 1400 en 1'31"2/5; NEMEC, C. Pezoa 1800 de floreo en 2'6"; CHE PUJANTE, O. Yedro, 600 en 36"; YONDERINA, M. Escagües, 1000 en 1'3"; MECHERITA, A. Velazquez, 600 en 36"1/5; LEGISLADORA, J. Aguirre, 800 en 51"; SENECIO, V. Centeno, 800 en 54"; EL REMOLON, J. Valdivieso, 1600 en 1'48"; ESTRUENDO, H. M. López, 1600 en 1'48"; I BET D. Quintana, 800 cómodo del opuesto en 53"; IVRO DANCER, J. Aguirre, 600 en 38"; DOCTOR PATO, G. Sena a la par de ALZETING, C. Bertoldi, 700 en 45"2/5; REVANCHE, G. Rizzi a la par de DIMANCHE, R. Tavella, 800 en 52"; MULTIPLE, J. Aguirre a la par de PIRAGUA, A. Rey, 700 en 43"; AKUMANSO, C. Bertoldi, 800 en 53"; EL FANTASMA, C. Pezoa, 800 en 53"; OPERADOR, J. Valdivieso a la par de DON BLUE, O. Zapata, 1600 en 1'44"4/5; LUCKY OSUNA, O. Domínguez, 1200 en 1'17"; SAMBURU, N. Schneider, 600 en 37"2/5; USURPADOR; J. Palacios a la par de BENIDORM, C. Pezoa, 800 en 51"3/5; BLOMBITO, J. Cervantes, 600 cómodo en 38"3/5; SERIEDAD, P. Cruz a la par de REBATE; P. Armada, 800 en 50".

PALERMO ANOTO PARA LA HISTORIA

Ayer se conocieron las inscripciones para el próximo doblete del Hipódromo Argentino y las anotaciones del sábado 26... ¡hay que llevarlas entre cuatro! Nada menos que 260 nombres en once turnos y si el bisturí del forfait no se dedica a cortarlo, paño para trece carreras. Realmente, un suceso, tanto como el plano clásico traducido por una de las millas de mayor tradición en el concierto jerárquico: "Benito Villanueva".

Una decena de nombres y la oportunidad de comprobar si **El Revoltijo** se pone el cetro que en dos compromisos consecutivos parece querer ya dejar el zarandeado **Hackman** o si **El Temido** y **Sir Gold** confirman que están pasando un momento de su campaña como para no tener rivales. Todavía, con el aderezo de pimienta que prometen dar **Legítimo, Lucky Way, Soy Verídico** u **Olimpo**, milleros de viejo cuño capaces de hacer estragos si se lo proponen.

El programa del miércoles, otro suceso. Porque algo más de 173 elementos y la base del "Guillermo Paats", enfrentamiento para potrillos veloces donde Wind Red, que ayer dejó el tendal en San Isidro, va a tratar de controlar la recuperación de Dunbar.

PROVINCIA: CON $ 1.080.000.000 SALIO EL Nº 17119

EXTRACTO OFICIAL DEL SORTEO REALIZADO AYER

Los números que van a continuación tienen un premio de $ 180.000. (Progresión $ 105.000).

1	1019 1055 1098 1112 1136 1285 1358 1435 1451 1458 1489 1671 1687 1706 1754 1769 1772 1794 1865 1934 1966
2	2000 2102 2148 2457 2559
2560 Con $ 2100000	2675 2751 2808 2854 2984
3	3085 3230 3255 3311 3346 3394 3559 3583 3605 3633 3708 3730 3744 3758 3788
3951 Con $ 2100000	
4	4219 4401 4487
4494 Con $ 2100000	4537 4769
4817 4827 4884 4888 4896 4979 4983	
5	5005 5105 5133 5240 5287 5503
5638 Con $ 2100000	5789 5793 5922
6	6055 6124 6250 6407 6613 6684 6781
7	7030 7289 7362 7483 7491 7510 7544 7602 7838 7878 7902 7958 7981
8	8040 8042 8184 8211
8285 Con $ 18 MILLONES	8393 8429 8459 8684 8687 8794 8886 8987
9	9181 9209 9291 9329 9371 9403 9404 9419 9480 9493 9525 9584 9891
10	10028 10047 10081 10084 10203 10254 10255 10262 10306 10311 10375 10551 10816
11	11073 11197 11400 11932 11982
12	12001 12147 12304 12463 12501 12607 12668 12703 12723 12733 12749 12815 12841
13	13028 13096 13184 13203 13226 13236 13242 13258 13287 13500 13504 13583 13588 13772 13891 13978
14	14013 14025 14061 14070
14084 14163 14181 14189 14223 14326 14419 14432 14516 14532 14657 14689 14709 14736 14773 14803 14838 14843 14848 14940	
15	15215 15266 15589 15804 15956
16	16074 16104 16148 16225 16237 16260 16356 16448 16569 16590 16611 16643 16738
17	17090
APROX. 17115 CON $ 900.000	
APROX. 17116 CON $ 2.700.000	
APROX. 17117 CON $ 6.300.000	
APROX. 17118 CON $ 17.100.000	
17119 Con $ 1080 MILLONES	
APROX. 17120 CON $ 17.100.000	
APROX. 17121 CON $ 6.300.000	
APROX. 17122 CON $ 2.700.000	
APROX. 17123 CON $ 900.000	
17186 17200 17319 17557 17560 17599 17633 17677 17689 17714 17774 17853 17889 17892 17915 17923 17961	
18	18047 18065 18393 18536 18540 18584 18677
18698 Con $ 2100000	18867
19	19085 19134 19156
APROX. 19249 CON $ 1.125.000	
19250 Con $ 45 MILLONES	
APROX. 19251 CON $ 1.125.000	
19402 19408 19481 19565 19654 19795 19805 19853	
20	20054 20080 20179 20204 20319 20379 20812 20821 20824 20825
21	21010 21071 21332 21449 21477 21522 21569 21582 21793 21814 21912 21943 21991 21992
22	22330 22490 22604 22951
23	23063 23066 23121 23163 23165
23219 Con $ 2100000	23301 23619 23941 23959
24	24007 24036 24132 24158 24163 24420 24667
24752 24776	
25	25109 25124 25153 25157 25163 25295 25317 25352 25372 25477 25488 25555 25900 25924 25954
26	26047 26063 26089 26196 26200 26251 26262 26520 26534 26539 26623 26684 26898 26982
27	27095
27152 Con $ 2100000	27327 27353 27452
27564 Con $ 2100000	27598 27608 27610 27709
28	28065 28179 28185 28352 28465 28552 28586 28623 28686 28861 28983
29	29083 29151
29229 29253 29391 29431	
29546 Con $ 2100000	29619 29734 29795 29831 29856 29899 29942
30	30066 30094 30160 30173 30355 30455 30550 30611
30647 Con $ 4,2 MILLONES	30700 30949 30960
31	31184 31207 31215 31337 31359 31377 31447 31466 31560 31597 31701 31758 31794 31854 31965
32	32070 32112 32124 32482 32530 32555 32970 32984
33	33005 33067 33095
33486 Con $ 9 MILLONES	33491 33555 33608 33806
33957 Con $ 2100000	
34	34057 34066 34089 34140 34214 34299 34329 34330 34622
34627 Con $ 4,2 MILLONES	34696 34965
35	35316 35733 35799 35810 35873
35929 Con $ 6,6 MILLONES	35940 35949
36	36021 36077 36118 36132 36141 36189 36191 36373 36403 36638 36755
36936 36977	
37	37019 37065 37118 37268 37292 37349 37362 37445 37512 37617 37631 37775 37966
38	38039 38096 38444 38472 38660 38779 38848 38862
39	39121 39160
39182 Con $ 4,2 MILLONES	39198 39231 39264 39288 39291 39361 39399 39478 39560 39564 39573 39597 39601 39683 39893 39995
40	40028 40289 40296 40418 40423 40436 40512 40589 40613
APROX. 40644 CON $ 750.000	
APROX. 40645 CON $ 1.500.000	
40646 Con $ 90 MILLONES	
APROX. 40647 CON $ 1.500.000	
APROX. 40648 CON $ 750.000	
40813 40853 40961	
41	41115 41183 41217 41239 41396 41482 41533 41586 41669 41688 41710 41758 41831 41840 41973
42	42015 42092 42114 42255 42434 42692 42694 42743 42748 42758 42763 42785 42892 42912 42951
42961 Con $ 6,6 MILLONES	42982 42993

LOS 20 PREMIOS MAYORES (Progresión 1)

1º con $	1.080.000.000	17119
2º „ „	90.000.000	40646
3º „ „	45.000.000	19250
4º „ „	18.000.000	8285
5º „ „	9.000.000	33486
6º „ „	6.600.000	35929
7º con $	6.600.000	42961
8º „ „	4.200.000	30647
9º „ „	4.200.000	34627
10º „ „	4.200.000	39182
11º con $	2.100.000	2560
12º „ „	2.100.000	3951
13º „ „	2.100.000	4494
14º „ „	2.100.000	5638
15º con $	2.100.000	18698
16º „ „	2.100.000	23219
17º „ „	2.100.000	27152
18º „ „	2.100.000	27564
19º „ „	2.100.000	29546
20º „ „	2.100.000	33957

DENTRO DE POCO, LA VA A FESTEJAR EL TRIUNFO

No podía escaparse Palermo de ese estado casi "lamentable" de su pista de ensayos. Habilitaron las auxiliares pesadas pero la que no se dio por enterada fue Festejada, 1'2"2/5 los 1000 con un remate como para que nuestros "sabuesos" la pongan a la cabeza del siguiente parte completo:

(Auxiliares, pesadas)

FESTEJADA, A. de Arriba, 1000 en 1'2"2/5 con 12"3/5 de final, siendo ejercitada en pelo (tercera pista); ROMERA, A.Pauleau, 1600 en 1'43"; LOCATARIA, P.Molina a la par de MITLA, M.Planas, 1600 en 1'45"2/5; DOUBLE SALT, M.Planas, 500 en 30"3/5; TRIUMPHA, L.Calvete, 800 suave en 52"4/5; VENUS, R.Riveiro, 800 en 50"2/5; KAPIKOAL, A.Pauleau, 800 en 51"; TORCAZA BAR, O.Ayude, 800 en 51"3/5; VOTTARY, O.Ayude, 800 en 51"4/5; LADY MATILDE, I.Gómez, 500 en 30"4/5; SEVENTH DREAM, O.Ayude, 600 en 36"2/5; TARCANA, A.Tarraño, 600 en 36"3/5; FICTION, M.Planas, 500 en 30"; EL MARSHALL, I.Gómez, 800 en 52" PEDRAZA, A.de Arriba, 500 en 30"4/5.

Para Montebello, la Milla Dejó de Tener Todo Secreto

Aunque parezcan "un día y una noche", los 1'52" que Montebel tardó en recorrer la milla en el reloj platense... ¡valen un Perú! Porque hay que ver en que estado se hallaba la grande pesada del bosque y la solvencia con que el veloz pensionista de Bello cubrió la distancia. Aquí va el parte:

(Grande, pesada)

MONTEBELLO, C.Cáceres, 1.600 en 1'52" con 13" 1/5 de final; SALTADOR, C.Cáceres, 500 en 29" 3/5; DESVIO TERMINAL, L.Romero, 600 en 39" 3/5; PORTOFINO, C.Cáceres, 600 en 38" 4/5; LA TANA, V.Rosas, 700 suave en 46"; CERRETINA, V.Rosas, 700 muy cómoda en 48"; PERISE, E.Martínez, 700 en 45" 3/5; WET BLUE, M.Gómez, a la par de MARABU RED, J.Godoy, 800 juntos en 52" 3/5; OCRA, H.Capano, 1.200 de floreo en 1'19"; FOGON NAVIDEÑO, R.Zapata, 1.000 en 1'6"; BORAN, O.Aguirre, 1.000 en 1'5" 2/5; PASAGERE, V.Rosas, 1.600 muy cómoda en 1'52" 4/5.

MIENTRAS GIRA EL GLOBO

HOY: LOTERIA NACIONAL - 20 PREMIOS - 14 HS.

Atrasados a la grande			Demorados a los premios		
Centena	Decena	Unidad			
2	6	7	21	69	00
25 s	29 s	35 s	40 s	22 s	20 s

FAVORITOS: Grande 03-15-36. Premios 14-46-58

Ambos demorados a la grande			El dato de CRONICA		
20	61	73	54	83	95

HOY: MENDOZA - 20 PREMIOS - A LAS 15

FAVORITOS: Grande 09-24-47. Premios 24-46-91

Ambos demorados a la grande			El dato de CRONICA		
68	27	54	61	73	82

SALTA

1º con $	1.200.000.000	41899
2º " "	90.000.000	6057
3º " "	60.000.000	26311
4º " "	30.000.000	30947
5º " "	15.000.000	12784
6º " "	1.200.000	10098
7º " "	1.200.000	28261
8º " "	1.200.000	29466
9º " "	1.200.000	32632
10º " "	1.200.000	50721

SANTIAGO

1º con $	600.000.000	19468
2º " "	50.000.000	42112
3º " "	24.000.000	18952
4º " "	12.000.000	37559
5º " "	6.000.000	44683
6º " "	1.200.000	30058
7º " "	1.200.000	36051
8º " "	900.000	12821
9º " "	900.000	14847
10º " "	900.000	27586

LA PAVADA

Se rumorea entre los actores de Canal 9 que la verdad sobre el alejamiento de Haydée Padilla del programa "Los miedos" se debe a que sostuvo serias diferencias con Diana Alvarez, directora del ciclo.

* * *

Con grueso gorro de lana y bufanda, al tono, fue vista Ana María Picchio ingresando a una conocida peluquería. Las vecinas capilares que le tocaron en suerte coincidieron en destacar que obedeció sumisa las indicaciones del "coiffeur".

* * *

Ayer le fue notificado a Orlando Marconi que no se le renueva el contrato en la telemisora de Palermo Chico. Don Orlando estudia, atentamente, su porvenir.

* * *

Llama mucho la atención los cuidados que recibe una actriz de parte de conocida directora de televisión. ¡Qué lindo que la gente se quiera! Un gesto para imitar.

* * *

Ya se encuentra entre nosotros Susana Rinaldi luego de su exitosa presentación en Alemania donde fue ovacionada. Este fin de semana lo dedicará a descansar con sus hijos para volver a trabajar el próximo lunes ya que tiene previsto un ensayo con sus músicos.

* * *

Gran susto pasó la actriz Cristina Allende cuando sufrió un inconveniente en la dirección de su rodado. El volante amenazaba con no responder a sus maniobras pero como circulaba a escasa velocidad pudo evitar consecuencias mayores.

* * *

Cupido está tremendo y parece ser que ésta es la "era de los locutores y animadores". Ahora le tocó el turno a un prestigioso profesional vinculado al área de las noticias (casado él) quien acompaña, por las noches, a una abundante morocha. El no tan joven hombre de nuestra TV huye despavorido cuando ve algún periodista en las inmediaciones. (Igual lo vimos).

* * *

Durante algunos días estará ausente de su programa el disparatado Sergio Velasco Ferrero, ya que en las próximas horas será sometido a una intervención quirúrgica menor. ¡Qué se mejore pronto, muchacho loco!

TODO EN POCAS LINEAS

La Comedia del Arte de Buenos Aires festeja sus 8 años de vida reestrenando sus 2 espectáculos más representativos que son "Dibujando en el aire" y "Vení que te cuento... en familia". Luego de largas giras por el interior del país, el grupo vuelve a la Capital instalándose en Corrientes 2049, sábados y domingos a las 15 y 17.

* * *

De lunes a viernes y de 9 a 11, por Radio El Mundo se escucha "El mundo de mañana", ciclo periodístico musical conducido por Fernando de la Vega y Carlos Beillard, en el que participan Horacio Aiello, José De Zer, José Almozny, José María Franchino Arnáiz, Abel López Iturbe, Raúl Molinero y el cómico Oscar Parry, e intervenciones especiales de Rosa Rosen.

* * *

"Al estilo de Pintor", obra de Julio Medina con dirección de Federico Herrero, será presentada hoy a las 22 en el Teatro Escuela de Estados Unidos 745. Mañana, en el mismo horario, se podrá ver "El interrogatorio de Nick", de Arthur Kopit, también dirigida por Herrero. En la primera actuarán Carlos Castaño, Rubén Torres y Juan Pedro Burgin Drago y en la segunda lo harán Marcelo Giacco y Salvador Dalesio.

* * *

El lunes próximo a las 19, en la Bodega del Tortoni se presentará una placa discográfica titulada "Hoy toca Pichuco", que tuvo a su cargo la orquesta de Victor D'Amario con el cantor Osvaldo Arana. En dicha oportunidad se presentarán Norberto Roldán, Jorge Guillermo y Judith.

FALLECIO EL ACTOR CURD JÜRGENS

VIENA, 18 (AP).— El actor alemán Curd Jürgens, que en su extensa carrera artística interpretó papeles de oficial militar, amante, villano, aventurero y muchos otros, falleció hoy a los 66 años de un ataque cardíaco en un hospital de Viena.

Jürgens actuó en más de 160 películas, entre las que se recuerdan "La posada de la sexta felicidad" (1958), con Ingrid Bergman; "Y Dios creó a la mujer" (1957), con Brigitte Bardot; "Lord Jim" (1965) con Peter O'Toole y "El espía que me amó" (1977), de la serie de James Bond, con Roger Moore.

Jürgens fue la tercera figura de origen alemán en el mundo del espectáculo en fallecer en breve lapso. El 30 de mayo la actriz Romy Schneider fue hallada muerta en su apartamento en París, y la semana pasada lo mismo ocurrió en Munich con el director cinematográfico Rainer Werner Fassbinder.

Jürgens había sido sometido a varias operaciones cardíacas en Estados Unidos. Hace unas semanas ingresó a un hospital aquí para un tratamiento que, según se dijo, fue debido a una aguda debilidad cardíaca.

La prensa alemana siempre le dedicó considerable espacio a sus romances fuera de la pantalla, así como a su lucha contra el alcoholismo, y en su carácter de integrante de la alta sociedad internacional. Jürgens contrajo matrimonio en cinco oportunidades, desde 1978 estaba casado con Margie Schmitz.

Curd Jürgens nació el 13 de diciembre de 1915 en Munich, hijo de un exportador de Hamburgo y de madre francesa. Tras graduarse en una escuela secundaria en Berlín, estudió actuación con Walter Janssen.

Su carrera cinematográfica comenzó en 1936, pero solo 20 años más tarde logró el reconocimiento internacional con un papel protagónico en la película "El general del diablo", basada en la novela de Carl Zuckmayer.

También actuó en teatros en Viena y en varias ciudades de Austria, de donde se naturalizó ciudadano luego de la guerra, así como en Alemania Occidental, Francia y otros países.

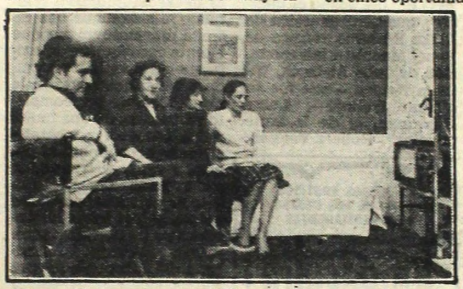

Eva Franco se Está Reponiendo

Estuvimos ayer en casa de Eva Franco, mientras se encontraba viendo por televisión el partido entre nuestra Selección y la de Hungría. La acompañaban su hermana Herminia, su hijo Pedro y su nuera Manuela.

No quisimos interrumpirla mientras disfrutaba como nosotros de la buena actuación de nuestros muchachos, pero al término del primer tiempo tuvimos tiempo de conversar, enterándonos de que se está recuperando satisfactoriamente del problema cardíaco que la aqueja, para lo cual cumple con el reposo prescripto por los médicos. Por lo tanto, no tiene planes de trabajo a corto plazo, pero no descarta volver a la actividad más adelante.

La noticia feliz que nos dio hizo mejor aún el 4-1 de la Selección.

GRAN EXITO — GRAN REX - ATLAS RECOLETA - ATLAS BELGRANO
Corrientes 857 — Guido 1952 — Cabildo 2165

HOY también TRASNOCHE

¡Pobre mi Madre Querida!

"Mamita querida". Origen: norteamericano. Sello: Artistas Unidos. Director: Frank Perry. Artistas: Faye Dunaway, Steve Forrest, Diana Scarwo. Cine: Metro.

La historia es consecuencia de la evidentemente mal intencionada autobiografía que escribiera la hija adoptiva de Joan Crawford, luego de su muerte. La sátira, las burlas y los denuestos —casi injurias— que presenta el relato parecieran responder a un plan de venganza de la escritora, Christine Crawford, quien fue desheredada por su madre adoptiva. Según lo que el filme se detiene en contar —y en prolongar— Joan Crawford habría sido en su vida privada, una mujer ambiciosa, fría, cruel, casi desalmada, histérica, dura, hiriente, agresiva, egoísta, tacaña —y curiosamente rumbosa al mismo tiempo para ciertos aspectos— pero fundamentalmente, una ebria consuetudinaria. Semejante cantidad de "virtudes" —nada apreciables por cierto— parecieran más el resultado de un incalificable desdén habida cuenta la responsabilidad que le cabe al escritor de ser sincero y veraz, antes que vengativo y mal informado.

De todas maneras, aunque pueda —y deba— cuestionarse un cierto grado de falsía en la pintura del personaje, la narración da más la sensación de que el guión de Yablas y Perry, procuró acrecentar y ensalzar las situaciones dramáticas y desesperadas, para elevar la potencia interpretativa de Faye Dunaway, que en este caso responde a las duras exigencias del prototipo y se ubica así entre las más merecedoras actrices de primer nivel.

Por lo demás, como historia, el relato interesa, aunque peca de cierto grado de reiteraciones que llevan el metraje y su duración a una suerte de minutos de sobra. Pero entendemos que es el tono de película que puede gustar, indiscriminadamente, al tipo medio de la familia argentina. Cuenta para ello, además, con una excelente filmación y un grado apreciable de equilibrio narrativo.

Por otra parte, la protagonista de esta historia era una de las figuras más conocidas de nuestro público, que siempre guarda recuerdo para aquellos que alguna vez lo impactaron. Por lo tranto, es de suponer que al margen de los comentarios a priori, muchos querrán ver y recordar a la Crawford.

C.F.

Parece Joan Crawford, pero es Faye Dunaway en el filme "Mamita querida".

Aclaran Muerte de Rainer Fassbinder

MUNICH, 18 (DPA).— La muerte del director alemán de cine Rainer Werner Fassbinder, hallado sin vida en su vivienda el 10 de junio, se explica por "una combinación de medicamentos y drogas". Este resultado provisional del Instituto Forense de la Universidad de Munich fue comunicado hoy por la fiscalía muniquesa.

Según se explicó, Fassbinder había tomado antes de su fallecimiento somníferos y cocaína en dosis tales que pueden producir la muerte. Se estima que hasta que se establezca definitvamente la causa de la muerte del cineasta pueden pasar aún semanas, y se duda, de todos modos, que se pueda constatar la causa exacta de su muerte.

El miércoles, cientos de personas entre ellas colegas y artistas, dieron el último adiós al director de cine alemán más importante de la postguerra, que al morir solo tenía 36 años. La urna con las cenizas de Fassbinder será enterrada en el cementerio de Munich donde suelen recibir sepultura personas que se habían dedicado a las artes.

PALABRAS CRUZADAS

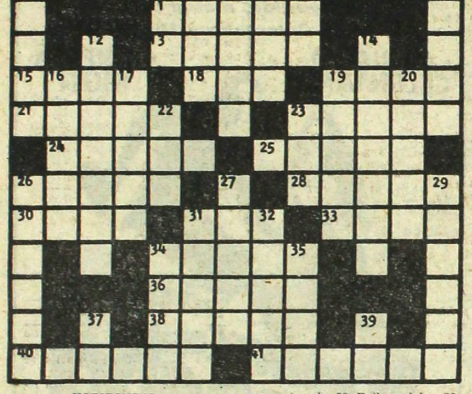

HORIZONTAL

1) Maleta portátil. 5) Rey de los Infiernos (Mit.). 9) Ciudad de España. 11) Probar. 13) Embuste, trampa. 15) Extensión limitada de un país. 18) Ansar. 19) Arbol grande de las Antillas. 21) Planta aracea. 23) Dícese de una lengua indígena de México. 24) Rival. 25) Primera cera con que untan las abejas la colmena. 26) Paleta de una rueda hidráulica. 28) Mineral en polvo. 30) Ciudad de Italia. 31) Ondulación. 33) Organo de la visión (Pl). 34) Arbol de Guinea. 36) Ciudad de Corea del Sur. 38) Planta aristoloquiácea. 40) Que tiene sal. 41) Perseguir con empeño.

VERTICAL

1) Acción indigna. 2) Nota musical. 3) Caballo de menos de siete cuartas de alzada. 4) Ambicioso, interesado. 5) Llana, lisa. 6) Estado de Venezuela. 7) Letra. 8) Ciudad del Japón. 10) Una de las islas jónicas. 12) Irregular, extraño. 14) Bacalao. 16) Ojo sencillo de los insectos. 17) Isla holandesa de Sotavento. 19) Conjunto de instrumentos de cualquier oficio. 20) Carburo de hidrógeno saturado. 22) Baile andaluz. 23) Ondulación. 26) Planta bromeliácea. 27) Vestidura de mujer. 29) Requemar los guisados. 31) Puesta de un astro. 32) Ciudad de Irak. 34) Golfo del océano Indico. 35) Padre de Matusalén. 37) Artículo. 39) Del verbo ser.

(La solución mañana)

O	M	I	T	I	R		S	E	M	O	L	A
P		O		S	O	C	A	R		C		N
I				A	D	A	N	A				A
L		C		R	I	V	A	L		L		O
A	C	A	Y		L	A	R		B	A	N	I
R	A	D	A	R		R		S	E	G	U	R
	R	A	C	E	R		B	A	T	U	H	
R	E	V	E	S		L		L	E	N	E	S
O	L	E	R		P	O	S		L	A	N	A
D		R		M	O	R	I	R		S		T
E				A	L	A	V	A				I
N		P		T	E	N	A	Z		F		V
O	R	I	G	E	N		S	A	H	A	R	A

(Solución del problema anterior)

JULIE ANDREWS ES OTRA

Próximamente se estrenará en Buenos Aires, la película norteamericana "S.O.B." (Se acabó el mundo"), que tiene dirección de Blake Edwards, música de Henry Mancini e interpretación de Julie Andrews, William Holden —este fue su último trabajo—, Larry Hangman, el de la serie "Dallas", Robert Vaughn, Marisa Berenson y Shelley Winters.

El argumento de "S.O.B." es desacostumbrado, relatando la historia de una estrella cinematográfica que intenta reconquistar el éxito que siempre había logrado y repentinamente se le niega. Cambia por completo su imagen, de una mujer dulce, inocente y recatada como se acostumbró el público a verla, se transforma en "atracción sexual", exhibiendo generosamente sus encantos que hasta entonces había mantenido rigurosamente cubierto. Lo inusitado del personaje es que corresponde exactamente a la personalidad auténtica de Julie Andrews, a quien el público identifica como la ingenua de "Mary Poppins" y "La novicia rebelde". En cambio, "S.O.B." la muestra en una faz completamente distintia, con "vestidos desvestidos" y en secuencias y diálogos de gran audacia, aunque encuadrados siempre con el ingenio

La película tuvo excelente respuesta del público en Estados Unidos y Europa, donde lo atrevido y a su vez, lo insólito de la historia han captado a una masa grande de espectadores.

LELOUCH LOGRA UN GRAN EXITO

"Los unos y los otros", logró en una época difícil, una repercusión extraordinaria. Encabeza las recaudaciones en Capital Federal con diez semanas consecutivas en cartel. La película fue realizada por Claude Lelouch, teniendo como intérpretes a James Caan, Geraldine Chaplin, Jorge Donn, Nicole García y Robert Hosseis, entre otros. Se exhibe en los cines América, Broadway, Gaumont y Biarritz.

HABLAN LOS ASTROS

por el profesor **MARIO CARIÑO**

LOS NIÑOS NACIDOS HOY gozarán de muy buena salud, su existencia será muy larga y viajarán mucho a través de la misma. Nobles, generosos y simpáticos, triunfarán.

LOS QUE CUMPLEN AÑOS HOY pasarán felices horas y en el año que sigue, tendrán suerte en el amor y el dinero y podrán viajar con felicidad. Buena salud.

ARIES: Sus números 2 y 5, horas buenas después de las 10, salud mejora, más aire y sol. Trabajo, dinero, viajes e inversiones muy bien. Invitación.

TAURO: Muchos inconvenientes, no se desanimen; triunfo y dinero, trabajo y suerte juntos. Números 1 y 8. Salud mejora, más ejercicio.

GEMINIS: Cuiden el aparato digestivo, amor muy bueno, en casa felicidad, dinero, trabajo y viajes muy bien; líos con parientes o amigos; números 3 y 9.

CANCER: Todo saldrá bien en el día de hoy, aprovechen. Dinero, salud y amor muy bien. En casa cuidado con el carácter y más cariño. Números 7 y 0. Robo.

LEO: Mucha fe en Dios y saldrán adelante; buena salud, amor progresa, dinero no faltará; choques con amigos, sus números 6 y 9. Viajes, mudanzas.

VIRGO: Días para actuar con mucho tino, más fe y voluntad; cuidado en casa, nervios; en el amor cambios y alegrías, buena salud, números 4 y 7.

LIBRA: Cuiden el hígado y los bronquios, no abusen de nada; dinero, amor, trabajo y familia muy bien. Números 1 y 9. Para viajar, mudarse, firmar e invertir buen día.

ESCORPIO: Choques con seres queridos, evítenlos. En la calle, atención, buena salud, amor en peligro, en casa más cariño. Dinero. Números 3 y 5.

SAGITARIO: Mal día para viajes, cambios, firmas y salud; cuídense en las comidas; dinero y trabajo bien, en amor y en casa felicidad, sus números 5 y 0.

CAPRICORNIO: Llamada o carta cambia planes, amor bien, en casa líos, plata llega, trabajo con cambios, números 1 y 0. Salud cuidado con las piernas. Un viaje.

ACUARIO: Mal día para los enamorados, cuidado; casa con problemas, robo o pérdida valiosa. Dinero, salud y trabajo muy bien. Números 1 y 7.

PISCIS: Muchos proyectos se realizarán; malestares pasajeros, dinero y trabajo bien, amor con nervios. Para viajar y firmar, ideal 5 y 7.

TELEVISION

10 (13) **MUJERES DE HOY - Femenino**
A. Bertolino

10.30 (11) **¿QUE ESTA PASANDO?**
B. Gironacci

11 (7) **EL HOMBRE DEL ESPACIO - Científico**
M. Ceruse, C. Gerbolés.

(11) **EL CIRCO DE PEPE PAYASO Y RATONCITO - Infantil**

(13) **EL MUNDO EN IMAGENES**
"El ascenso del hombre"

11.30 (2) **SUPERVIVENCIA - Documental**

(13) **CON VOCACION TURISTICA - Interés general**
D. Castex.

12 (7) **MUSICA TOTAL - Musical**

(9) **HOLA JULIETA - Infantil**
Julieta Magaña

(11) **LOS SONIDOS DEL MUNDO - Musical**
Con Marilú

(13) **MUNDO ANIMAL - Documentales**

13 (2) **LUCAS TANNER - Serie**
Con David Hatmman.

(7) **CHESPIRITO - Comedia**
R. Gómez Bolaños. F. Meza.

(9) **PANTALLA ABIERTA - Periodístico**
Conducen: Orlando Marconi y Julio Lagos.

(11) **VIAJE LITORAL - Musical**
Julio Di Palma

(13) **SABADOS DE CINE Y SERIES**
"Tarzán", con Ron Ely.

14 (2) **LUCAN - Serie**
Con Kevin Brophy.

(7) **LAS PELICULAS DE JERRY LEWIS**
"Más vivo que muerto".

(11) **MUNDIAL ESPAÑA '82**
Comentarios e imágenes del campeonato.

(13) **CINE DE BARRIO**
1ª sección: "El Hincha", con Enrique Santos Discépolo.
2ª sección: "Tango bar", con Carlos Gardel.
3ª sección: "El día que me quieras", con Carlos Gardel.
4ª sección: "El hombre virgen", con Luis Sandrini.

15 (2) **LA TRIBU BRADY - Serie**
Con Robert Reed.

16 (2) (7) **MUNDIAL ESPAÑA '82**
Bélgica vs. El Salvador.

(9) **SABADOS DE CINE**
1ª sección: "Una flecha en el cielo", con Richard Egan.
2ª sección: "Asesinato en la ciudad de la música", con Sonny Bono.

(11) **SABADOS DE SUPER ACCION**
1ª sección: "El aventurero del Pacífico", con John Wayne y Lee Marvin.
2ª sección: "Beso de fuego", con Jack Palance.

18 (2) **DOS CONTRA EL MUNDO - Serie**

(7) **SABADO DE TODOS - Periodístico - Musical**

19 (2) **FUGA EN EL SIGLO XXIII - Serie**

(9) **TIEMPO DE FOLKLORE**
"Dedicado a las serenatas".

(13) **MUSICA ROCK - Musical**
L. Poggio

20 (2) **BOX INTERNACIONAL**
Con C. Asnaghi

(9) **EL ARTE DE LA ELEGANCIA**
M. Fernanda.

(11) **AVANT PREMIER**
"La rebelión de los cosacos", con Silvana Mangano.

(13) **PEPERRISAS - Humorístico**
Pepe Iglesias.

20.30 (7) **COMO EN EL TEATRO**
"Bananas con crema", con Beatriz Taibo y Raúl Aubel.

21 (2) **MARCUS WELBY - Serie**
Con B. Young

(9) **JORGE VIVE EN MARTINEZ - Telecomedia**
Jorge Martínez.

(13) **LA HORA MACABRA - Serie**
"La cabeza de la muerte", con Gene Nelson.

22 (2) **LOS INOLVIDABLES**
"Chandler", con Leslie Caron.

(7) **ANTOLOGIA DEL TERROR**
"La casa embrujada", con Robert Stack.

(9) **ARGENTINA Y EL MUNDO - Periodístico**

(11) **HOLLYWOOD EN CASTELLANO**
"Por amor y por dinero", con Kirk Douglas.

(13) **VIAJE A LO INESPERADO**
"La criatura nocturna", con Ross Hagen.

22.30 (9) **VELADAS DE GALA - Cultural**
"Música Sinfónica". Conduce: Horacio Carballal.

23.30 (7) **TRASNOCHE**
"El regreso de los 4 Magníficos", con Fred Astaire.

(13) **PROYECTO 2000**
Con: Jorge Lozano

24 (2) **ARCHER - Serie**

(9) **CINE SIN INTERRUPCIONES**
"Charleston", con Delta Burke.

(11) **CINE FANTASTICO**
"Qué la llevó a matar", con Shelley Winters.

(13) **TRASNOCHE 13**
Primera sección: "Barnaby Jones" - Serie
Segunda sección: "La amenaza de Andrómeda", con David Wayne.
Tercera sección: "El crucero del amor" - Serie

1.30 (9) **CONOCIENDO BUENOS AIRES**
Adolfo Jasca

3.20 (13) **UN MOMENTO DE MEDITACION**

GUIA DE CINES Y TEATROS ★ GUIA DE CINES Y TEATROS ★ GUIA DE CINES Y TEATROS

TEATROS

★ **COLON. 35-1430.** SABADO 19 a las 21: Función Ext. Nº 81. Espec. coreog. Act. del BALLET ESTABLE DEL TEATRO COLON, con la participación de la Primera Bailarina invitada LILIANA BELFIORE. Ballets: "LA LECCION", de DELERUE-FLINDT. Con Bazilis, Totto, Stankaitis; "EL TOREADOR", de HELSTED - BJERNO - FLINDT. Con Belfiore, Bazilis, Escobar, Frexas, Lafica, Agüero, Stankaitis, Aguilera, De Benedetti, Zartman, Menguelle, Astrova, Rzeszotko, Idígoras, Licitra, solistas y Cpo. de Baile. Dir. de Orq. MARIO PERUSSO. Orq. Filarmónica de Bs. As.; "EL MANDARIN MARAVILLOSO", de BARTOKFLINDT. Con Licitra, Caamaño, Moht, Lastra, Desse, Lafica, López. Dir. Ballet: ANTONIO TRUYOL. Pl.: $ 60.000. Loc. en vta. Boletería todos los días de 10 a 20 en Tucumán 1111.

★ **MUNICIPAL GENERAL SAN MARTIN. Corrientes 1530. 46-8611. Sala Casacuberta.** Hoy a las 21.30: "SANTA JUANA", de George Bernard Shaw. Con Juana Hidalgo y gran elenco. Dir. A. Boero. Pl.: $ 30.000. Loc. en vta. Sábado a las 16: "LA BELLA Y LA BESTIA", de Ariel Bufano. May. $ 20.000. Men.: 15.000. Loc. en vta.

—**Sala Martín Coronado.** Hoy a las 21.30: "EL BURGUES GENTILHOMBRE", de Moliere. Con O. Terranova, G. Araujo y elenco. Dir.: J. M. Paolantonio. Pl.: $ 30.000. Loc. en vta.

—**Sala Cunill Cabanellas.** Hoy a las 21.30: "EL VISITANTE EXTRAORDINARIO", de Griffero. Con A. Braga y gran elenco. Dir. A. Daián. Pl.: $ 30.000. Loc. en vta.

★ **ASTRAL. Corrientes 1639. 46-5707/9964.** Hoy a las 15 y 17: Waldo Belloso presenta: "MARGARITO FIESTA", con Margarito Tereré y Mónica Núñez Cortés. Dir. Z. Alcaya. Ultimos días. Hoy a las 20 y 23: GRACIELA DUFAU y HUGO ARANA en:

DOMESTICADOS

La gran obra de Aída Bortnik. Con Nelly Prono, Néstor Hugo Rivas y elenco. Actuación especial de Bárbara Mujica. Dir.: Luis Agustoni. P.m.18. Loc. en vta.

★ **BLANCA PODESTA. Corrientes 1283. 35-2592.** NORMA ALEANDRO en:

LA SEÑORITA DE TACNA

P.m.14. La obra de Mario Vargas Llosa. Dir.: Emilio Alfaro. Mar. (pop.) a juev. a las 20.30. Vier. a las 21.30. Sáb. a las 20 y 23. Dgos. a las 18.30. P.m.14.

★ **BUENOS AIRES. Rodríguez Peña 407.** Cont. desde las 15: BURLESQUE presenta la exitosa sexy-revista: "LAS GATITAS DEL BURLESQUE OTRA VEZ EN CORRIENTES". Sáb. dde. las 18. Dgos. desc. P.m.18.

★ **DEL GLOBO. M. T. de Alvear 1155. 393-8351.** Mar. a vier. a las 20.30. Sáb. a las 20.30 y 22.30. Dgos a las 17 y 19: gran suceso en Buenos Aires: "LA ZORRA", de A. Paso. Con Leonor Benedetto y Alberto Closas. Dir. A. Closas. Loc. en vta. Ultimas semanas.

★ **FLORIDA. Florida 165. 30-5360.** Cont. de lun. a sáb. de 13 a 22. Vier. de 12 a 23. Sáb. de 18 a 1.30. Presenta: "MINI REVISTA, MINI VESTIDA". Excitante y sugestiva con las chicas del Florida. P.m.18. Con Moira Star.

★ **KARINA. Corrientes 636. 40-1808.** Cont. de 20 a 24: Cía de STRIP-TEASE, con Analía Roy y sexy vedettes. P.m.18. De 0.30 a 4. "Show internacional". Dir.: A. Elizalde.

★ **LICEO. Rivadavia y Paraná.** Elenco de primerísima línea en:

PAN Y CIRCO

Libro: Enrique Pinti. Dir.: Antonio Gasalla. Mar. a Juev. a las 21.30; Vier. y sáb. a las 21 y 23; Dgos. a las 20.30.

★ **MAIPO. Esmeralda 443. 392-4882.** El espectáculo del año ahora en el Maipo:

CARLOS PERCIAVALLE
A PLENO COLOR

Martes a jueves a las 21.30. Viernes y sábados a las 21 y 23.30. Domingos a las 21. Loc. en vta.

★ **METROPOLITAN 1. Corrientes 1343. 40-0816.** Hoy a las 16: "SUEÑOS DE ESTRELLAS", con Chino Aguilar y gran elenco. Comedia musical infantil. JORGE PORCEL, MORIA CASAN y ALBERTO OLMEDO en:

LOQUERO EN LA REVISTA

Con Patricia Dal y Valeria Lynch. J. Portales, C. Bertrand, P. Castillo y D. Medina. Mar. a vier. a las 21 y 23. Sáb. a las 21, 23.15 y trasn. 1.30. Dgos. a las 20 y 22.

★ **NACIONAL CERVANTES. Libertad 815. 45-4224.** Hoy a las 21.30: "LAS DE BARRANCO", de Gregorio de Laferrere. Con Lydia Lamaison, Alejandra Da Passano, Laura Bove, Ignacio Quirós y elenco. Dir. Rodolfo Graziano. Pl.: $ 30.000. Loc. en vta. con 3 días de antic. Ultimas semanas.

★ **ODEON. Esmeralda 367. 45-3635.** Ultimos días 400 representaciones delgran éxito:

EMILY

La obra de William Luce. Dir. A. Boero. Mar. a juev. a las 20.30. Vier. a las 21.30. Sáb. a las 21 y 23. Dgos. a las 18.30. Loc. en vta.

★ **OLIMPIA. Sarmiento 777. 40-2678.** Hoy a las 21.30: Sensacional recital de VIRUS. Sábado 19 y sábado 26, únicas presentaciones.

★ **PARADISE. Corrientes 827.** Cont. de Lun. a Dgos. de 20 a 4. La revista sexy del desnudo: "STRIP TOTAL". Con las mujeres más excitantes de Bs. As. P.m.18.

★ **PAYRO. San Martín 766. 32-5922.** Equipo Teatro Payró presenta: "IVANOV", de Anton Chejov. Dir. Jaime Kogan. Miér. y juev. a las 21. Vier. y sáb. a las 22. Dgos. a las 19. Jóvenes: $ 25.000.

★ **PLANETA. Suipacha 927. 32-9547.** La obra de José Cabrujas: "ACTO CULTURAL". Dir. Roberto Castro. Con Francisco Cocuzza y elenco. Juev. y vier. a las 21 Sáb. a las 21 y 22.30: Dgo. Despedida a las 19.30.

★ **REGINA. Santa Fe 1235. 44-5470.** Duilio Marzio y Miguel Angel Solá en:

EQUUS

La obra de Peter Shaffer. Con Perla Santalla y gran elenco. Dir. A. García Buhr. Mar. a vier. a las 21.30. Sáb. a las 21 y 23.15. Dgos. a las 19.30. Miér. día pop.

★ **TABARIS. Corrientes 831. 392-8509.** ULTIMOS DIAS. Dos obras en un mismo espectáculo. LUIS BRANDONI - PEPE SORIANO - CARLOS CARELLA - ULISES DUMONT y elenco en: "EL ACOMPAÑAMIENTO" y "GRIS DE AUSENCIA", de Carlos Gorostiza y Roberto Cossa. Dir. Carlos Gandolfo y Alfredo Zemma. Mar. a juev. a las 21.30. Vier. y sáb. a las 21 y 23. Dgos. a las 19 y 21. Miér. día popular.

VARIEDADES

★ **LUNA PARK. Corrientes 99. 311-1990/5100. 34-2135/2538.** SABADO 19 de JUNIO a las 21.45:

BOXEO PROFESIONAL

Combate de la Categoría Mediano Liviano por el título argentino: WALTER GOMEZ (Campeón Argentino y Sudamericano) vs. PATRICIO DIAZ (Campeón Latinoamericano), a 12 rounds y preliminares. Popular: $ 25.000. Localidades en venta.

CINES

★ **A.B.C. Esmeralda 506. 392-9506.** Continuado desde las 10: "ESPOSAS COMPLACIENTES"; "LAS SUECAS Y EL AMOR". Desde las 20: show en vivo: "LAS VIRGENES DEL STRIP-TEASE. P.m.18. Vier. y sáb. trasn.

★ **ADAN 1. Corrientes 959. 393-6115.** A las 13.30, 15.50, 18.10, 20.30 y 22.50:

EN LA LAGUNA DORADA

P.m.14. Con Catherine Hepburn y Henry Fonda. A las 15.25, 17.45, 20.5 y 22.25: Notic. Sáb. trasn. 1.

★ **ADAN 2. Corrientes 959. 393-5034.** A las 12.50, 15, 17.30, 20 y 22.25:

KING KONG

S.r. A las 17.10, 19.40 y 22.10: Notic.

★ **ALFA. Lavalle 842. 392-1114.** A las 13, 15.30, 18, 20.30 y 23:

ESCAPE A LA VICTORIA

S.r. Con S. Stallone, Pelé y Ardiles. 15.10, 17.40, 20.10 y 22.45: Notic. Sáb. trasn. 1.15.

★ **ALFIL. Corrientes 1753. 40-7575.** A las 13.20, 15.20, 17.20, 19.20, 21.20 y 23.20: "DOS CONTRA LA CIUDAD". P.m.18. 15, 17, 19, 21 y 23: Notic. Sáb. trasn.

★ **AMBASSADOR. Lavalle 777. 392-9700.** A las 13, 15, 17, 19.5, 21.10 y 23.15:

LOS PASAJEROS DEL JARDIN

P.m.18. Con Graciela Borges y Rodolfo Ranni. A las 14.40, 16.40, 18.45, 20.50 y 22.55: Notic. Sáb. trasn. 1.20.

★ **AMERICA. Callao 1057. 41-3818.** A las 13.10, 16.20, 19.30 y 22.40:

LOS UNOS Y LOS OTROS

S.r. Con James Caan, Geraldine Chaplin, Jorge Donn y Jacques Villeret. A las 13, 16, 19.10 y 22.20: Notic. Sáb. trasn. 1.50.

★ **ARIZONA. Lavalle 727. 392-6967.** Cont. 13.20, 16.40, 20 y 23.20:

VIOLENCIA EN EL ULTIMO TREN DE LA NOCHE

A las 14.45, 18.5 y 21.25:

EN LA RED DEL SEXO Y LA MUERTE

P.m.18. Sáb. trasn. 1.15: "Violencia en el último tren de la noche".

★ **ATLAS. Lavalle 869. 392-1936.** A las 12.25, 14.20, 16.15, 18.35, 20.55 y 23.15: "EL FIERECILLO DOMADO". P.m.14. 18.20, 20.30 y 22.50: Notic. Sáb. trasn. 1.30.

★ **ATLAS RECOLETA. Guido 1952.** A las 15, 17, 19, 21 y 23: "CIUDADANO BAJO VIGILANCIA". P.m.18. 14.40, 16.40, 18.40, 20.40 y 22.40: Notic. Sáb. trasn. 1.

★ **AVENIDA. Av. de Mayo 675. 33-6626.** Cont. 14.40, 17.50 y 21.20: Roller rock; 13, 16.10, 19.30 y 22.50: Los ángeles también comen porotos. S.r.

★ **BIARRITZ. Suipacha 482. 392-0356.** A las 13, 16, 19.10 y 22.20: "LOS UNOS Y LOS OTROS". S.r. A las 15.40, 18.50 y 22: Notic. Sáb. trasn.

★ **BROADWAY. Corrientes 1155. 35-2345.** A las 13.15, 16.20, 19.30 y 22:

LOS UNOS Y LOS OTROS

S.r. Dir. Claude Lelouch. A las 16.5, 19.20 y 22.25: Notic. Sáb. trasn. 1.40.

★ **CALLAO. Callao 27. 40-1898.** A las 13.45, 16, 18.20, 20.40 y 23: "PANICO EN EL PUENTE". P.m.18. 15.40, 18, 20.20 y 22.40: Notic.

★ **CAPITOL. Santa Fe 1848. 44-2379.** A las 13.15, 15.40, 18.5, 20.35 y 23.5: "AUSENCIA DE MALICIA". P.m. 14. 15.15, 17.40, 20.10 y 22.40: Notic. Sáb. trasn. 1.25.

★ **CERVANTES. Belgrano 1820. 38-2698.** Cont. 14.30, 18.45 y 22.45: Ausencia de malicia; 16.45 y 20.45: Parece que fue ayer. P.m.14.

★ **CINEMA UNO. Suipacha 460. 392-1112.** A las 13.10, 15.40, 18, 20.35 y 23.10:

CARROZAS DE FUEGO

S.r. Con Ben Cross y Ian Charleson. Dir. Hugh Hudson. OSCAR a la mejor película. A las 15.15, 17.40, 20.10 y 22.45: Notic. Sáb. trasn. 1.30.

★ **CINEMATECA ARGENTINA. Sarmiento 2255. 48-2170.** A las 18, 20.30 y 23: Sérpico. Dir. Sidney Lumet. Con Al Pacino. P.m.18.

★ **CONCORDE. Lavalle 925. 35-1850.** A las 13.10, 14.45, 16.25, 18.5, 19.45, 21.30 y 23.15:

LA REENCARNACION DE LOS ZOMBIES

P.m.18. A las 16.10, 17.50, 19.30, 21.10 y 23: Notic. Sáb. trasn. 1.15.

★ **COSMOS 70. C'tes 2046. 49-0862.** A las 14, 16.15, 18.30, 20.45 y 23:

LA GRAN OLIMPIADA DE MOSCU

S.r. El espectáculo más grande del siglo. Dir. Yuri Ozerov. Hablada en castellano. Próx. "ROMANCE DE LOS ENAMORADOS".

★ **ELECTRIC. Lavalle 836. 392-1846.** Cont. desde las 13: LA LEYENDA DE BRUCE LEE; OPERACION OCTAGON. P.m.14. Sáb. trasn.

★ **EMPIRE. H. Yrigoyen 1934. 47-8770.** Cont. 15.20, 18.50 y 22.20: LA GUERRA DE LAS GALAXIAS; 14.10, 17.30 y 21.10: María de oro y el perrito azul. S.r.

★ **GAUMONT. Rivadavia 1635. 40-3050.** A las 13.10, 16.20, 19.30 y 22.40: LOS UNOS Y LOS OTROS. S.r. 16, 19.10 y 22.20: Notic. sáb. trans. 1.30.

★ **GRAN REX. C'tes 857. 392-8000.** Extraordinario estreno. A las 13, 14.50, 16.45, 18.50, 20.55 y 23.10:

CIUDADANO BAJO VIGILANCIA

P.m.18. Con Romy Schneider, Lino Ventura y Michael Serrault. Dir. Claude Miller. 12.45, 14.35, 16.25, 18.20, 20.25 y 22.40: Notic. Sáb. trasn. 1.30.

★ **GRAND SPLENDID. Santa Fe 1860. 44-0808.** A las 14.15, 16.30, 18.45, 21, 23.15 y sáb. trasn. 1: "EL TRIO INFERNAL". P.m.18. 16, 18.15, 20.30 y 22.45: Notic.

★ **GRAN VICTORIA. Av. de Mayo 882. 34-1493.** Cont. de 8 a 3: Habitación se alquila; Luna de miel para tres; El último round. P.m.18.

★ **IDEAL. Suipacha 378. 35-3300.** A las 13.15, 15.15, 17.15, 19.15, 21.15 y 23.15: DOS CONTRA LA CIUDAD. P.m.18. 14.50, 16.50, 18.50, 20.50 y 22.50: Notic. Sáb. trasn. 1.10.

★ **IGUAZU. Lavalle 940. 393-9931.** A las 13.10, 14.55, 16.55, 19, 21.5 y 23.10:

LA REVANCHA

P.m.14. Con Annie Girardot y Víctor Lanoux. 16.35, 18.40, 20.45 y 22.50: Notic. Sáb. trasn. 1.30.

★ **LARA. Av. de Mayo 1225. 38-6966.** Cont. 16.25 y 20.40: Norma Rae; 14.30, 18.30 y 22.40: OPERACION VENGANZA. P.m.18. Sáb. trasn. 1.5: La canción es la misma.

★ **LEOPOLDO LUGONES. Corrientes 1530. 46-8611.** A las 15, 17.30, 20.15 y 22.50: La gran comilona. Dir. M. Ferreri. Con M. Mastroianni y U. Tognazzi. Pl.: $ 15.000. P.m.18.

★ **LIBERTADOR. Ctes. 1334. 40-7443.** A las 13, 15.50, 19 y 22.10:

LOS SIETE SAMURAIS

P.m.14. Con Toshiro Mifune. Dir. A. Kurosawa. 18.50 y 21.55: Notic. Sáb. trasn. 1.15.

★ **LOIRE. Corrientes 1524. 49-1900.** A las 13. 15, 15.35, 18.5, 20.30 y 23:

LA AMANTE DEL TENIENTE FRANCES

P.m.18. 15.20, 17.50, 20.15 y 22.45: Notic. Sáb. trasn. 1.15.

★ **LORANGE. Ctes. 1372. 45-7386.** A las 13.10, 15.5, 17, 19, 21.10 y 23.20:

LA REVANCHA

P.m.14. Con Annie Girardot y Victor Lanoux. 14.50, 16.45, 18.45, 20.50 y 23: Notic. Sáb. trasn. 1.

★ **LORCA. Corrientes 1428. 40-5017.** A las 14.40, 17.20, 20 y 22.40:

VARIOS DIAS DE LA VIDA DE OBLOMOV

S.r. A las 14.20, 17, 19.40 y 22.20: Notic.

★ **LORENA. Corrientes 1551. 46-7501.** A las 13, 14.55, 16.50, 19, 21.10 y 23.20:

LOCAMENTE ENAMORADO

S.r. Con Ornella Mutti y Adriano Celentano. 14.45, 16.40, 18.45, 20.55 y 23.5: Notic. Sáb. trasn. 1.15.

★ **LOS ANGELES 1. Corrientes 1770. 40-3742.** A las 13, 15.25, 17.50, 20.15 y 22.35:

LA CIUDADELA DE LOS ROBINSON

S.r. Hablada en castellano. 15.15, 17.40, 20.5 y 22.25: Notic.

★ **LOS ANGELES 2. Corrientes 1770. 40-3742/45-2405.** A las 14, 15.40, 17.20, 19, 20.40 y 22.20:

BAMBI

Hablada en castellano. A las 13.45, 15.25, 17.5, 18.45, 20.25 y 22.5: Notic.

★ **LOSUAR. Corrientes 1743. 40-6100.** A las 14, 17.50 y 21.40:

REDS

P.m.18. Con Warren Beatty y Diane Keaton. A las 13.40, 17.30 y 21.20: Notic. Sáb. trasn. 1.15.

★ **LUXOR. Lavalle 669. 392-3893.** A las 13, 15.25, 17.50, 20.20 y 22.50:

MAMITA QUERIDA

P.m.18. Con Faye Dunaway y Steve Forrest. 15.10, 17.35, 20.5 y 23.35: Notic. Sáb. trasn. 1.30.

★ **MAXI 1. Carlos Pellegrini 661. 35-8822.** MUNDIAL DE FUTBOL 1982. Directo desde España: Sabado 19: EL SALVADOR-BELGICA.

★ **MAXI 2. Carlos Pellegrini 661. 35-8822.** A las 13, 15.25, 17.50, 20.15 y 22.45:

EL CANTOR DE JAZZ

P.m. 18. Con Neil Diamond y Laurence Olivier. A las 15.5, 17.30, 19.55 y 22.45: Notic.

★ **METROPOLITAN 2. Corrientes 1343. 40-1064.** A las 14.5, 16.20, 18.35, 20.55, 23.15 y trasn. 1.15: "LOS DIOSES DEBEN ESTAR LOCOS". S.r. 15.55, 18.10, 20.30 y 22.50: Notic.

★ **MONUMENTAL. Lavalle 780. 393-8865.** A las 13.15, 15.10, 17.5, 19.5, 21.5 y 23.10:

ANIVERSARIO DE SANGRE

P.m.18. Con Paul Kelman y Lori Hallier. 13, 14.55, 16.50, 18.50, 20.50 y 22.50: Notic. Sáb. trasn. 1.15.

★ **MULTICINE. Lavalle 750.** Cont. de 8.30 a 24. Sáb. y dgo. de 13 a 24: Pasión impura; Deja de llamarme nena; La adolescente; La violación. P.m.18.

★ **NORMANDIE. Lavalle 861. 392-1000.** A las 13, 15.30, 18, 20.30 y 23: AUSENCIA DE MALACIA. P.m.14. 15.10, 17.40, 20.10 y 22.45: Notic. Sáb. trasn. 1.30.

★ **OCEAN. Lavalle 739. 392-1515.** A las 12.40, 14.40, 16.40, 18.50, 21.5 y 23.20:

LOCAMENTE ENAMORADO

S.r. Con Adriano Celentano y Ornella Muti. 14.25, 16.25, 18.30, 20.45 y 23: Notic. Sáb. trasn. 1.30.

★ **OPERA. Corrientes 860. 35-1335.** A las 13, 14.55, 16.50, 18.55, 21.5, 23 y sáb. trasn. 1.15: EL TRIO INFERNAL. P.m.18. 14.35, 16.30, 18.25, 20.35 y 22.50: Notic.

FUTBOL MUNDIAL '82
EN DIRECTO DESDE ESPAÑA

Sábado 19 a las 15.45: EL SALVADOR-BELGICA. Domingo 20 a las 12: ALEMANIA-CHILE: 15.45: ESPAÑA-YUGOSLAVIA. Lunes 21 a las 12: FRANCIA-KUWAIT. Loc. en vta.

★ **PARAMOUNT. Lavalle 845. 392-9999.** A las 13.10, 15.15, 17.15, 19.15, 21.20 y 23.25:

DOS CONTRA LA CIUDAD

P.m.18. Con Alain Delon y Jean Gabin. 14.45, 16.45, 18.45, 20.45 y 22.45: Notic. Sáb. trasn. 1.30.

★ **PARIS. Lavalle 769. 392-2016.** Cont. 13.30, 15.50, 18.15, 20.40 y 23: "¿COMO VIENE LA MANO?". P.m.14. 15.35, 17.55, 20.20 y 22.40: Notic.

★ **PLAZA. Corrientes 939. 392-7577.** A las 13.40, 16, 18.20, 20.40 y 23: "EL JOVEN FRANKENSTEIN". P.m.18. 13.20, 15.40, 18, 20.20 y 22.40: Notic. Sáb. trasn. 1.20.

★ **PREMIER. Corrientes 1565. 46-2113.** A las 14.40, 16.40, 18.45, 20.55 y 23.5:

ORFEO NEGRO

P.m.14. La obra maestra del cine brasileño. A las 14.20, 16.20, 18.25, 20.30 y 22.40: Notic. sáb. trasn. 1.20

★ **PETIT PREMIER. Corrientes 1565. 46-2113.** A las 15, 17, 19, 21 y 23:

SEÑORA DE NADIE

P.m.18. Con Rodolfo Ranni, Luisina Brando y China Zorrilla.

★ **REAL. Esmeralda 425. 392-3600.** A las 13.40, 15.30, 17.20, 19.10, 20.50 y 22.30: "LAS AVENTURAS Y DESVENTURAS DE TOM Y JERRY". S.r. 13.30, 15.10, 17, 18.50, 20.35 y 22.20: Notic.

★ **ROSE MARIE. Corrientes 780. 45-6448.** CAMPEONATO MUNDIAL DE FUTBOL ESPAÑA '82. Todos los días a las 12 y 15.50. Pl.: $ 30.000. Dde. las 18.30: "TANGO BAR"; "HISTORIA DE UN IDOLO"; "EL DIA QUE ME QUIERAS". S.r. Sáb. trasn. 1.

★ **SALA UNO. B. Sur Mer 549. 88-9420.** A las 15.35, 17.50, 20.20 y 22.50: BAILE DE ILUSIONES. P.m.18. A las 15.25, 17.40, 20.10 y 22.40: Notic. Sáb. trasn. 1: Los Beatles en concierto.

★ **SANTA FE I. Santa Fe 1947. 44-8980.** A las 13, 15, 17, 19, 21.10 y 23.20:

LOCAMENTE ENAMORADO

S.r. Con Adriano Celentano y Ornella Muti. A las 20.50 y 23: Notic. Sáb. trasn. 1.15.

★ **SANTA FE II. Santa Fe 1947. 44-8980.** A las 13, 14.50, 16.40, 18.30, 20.40 y 22.50:

LA REVANCHA

P.m.14. Con Annie Girardot y Victor Lanoux. A las 20.20 y 22.30: Notic. Sáb. trasn. 1.

★ **SARMIENTO. Lavalle 852. 392-3338.** A las 13, 15.30, 18, 20.30 y 23.10: PANICO EN EL PUENTE. P.m.18. A las 15.10, 17.40, 20.10 y 22.40: Notic. Sáb. trasn. 1.30.

★ **SELECT LAVALLE. Lavalle 921. 35-0235.** Cont. 15.15, 19.15, 23 y sáb. trasn. 1.10: LOS CAZADORES DEL ARCA PERDIDA; 13.25, 17.15 y 21.15: SUPERAGENTE 86 VS. LA BOMBA QUE DESNUDA. S.r.

★ **STUDIO. Santa Fe 2541. 821-5845.** A las 13.30, 15.50, 18.10, 20.30 y 22.50: "LUDWIG, LA PASION DE UN REY". P.m.18. de Luchino Visconti, con Romy Schneider y Helmut Berger. 15.40, 18, 20.20 y 22.40 Notic. sáb. trasn. "Un fantasma en el paraíso".

★ **SUIPACHA. Suipacha 442. 392-1195.** A las 13, 15, 17, 19, 21 y 23.10: PRIMER LUNES DE OCTUBRE. P.m.14. A las 14.40, 16.40, 18.40, 20.40 y 22.50: Notic. Sáb. trasn. Busco mi destino.

ALMAGRO

★ **BIOGRAFO UNO. Corrientes 4636.** Cont. 14, 16, 18, 20.5 y 22.5: Notic. 14.15, 16.15, 18.15, 20.20 y 22.20: La revancha. P.m.14.

★ **PALACIO DEL CINE. Rivadavia 3636. 982-4818.** Cont. 14.30, 18.30 y 22.25: Ausencia de malicia; 16.30 y 20.30: Parece que fue ayer. Notic. P.m.14.

★ **ROCA. Rivadavia 3753. 812-1517.** Cont. desde las 14: Dos contra la ciudad; Haga el favor de matarme. Notic. P.m.18.

BELGRANO

★ **BELGRANO. Cabildo 2356. 784-5691.** Cont. 14, 16.15, 18.30, 20.50 y 23.5: Pánico en el puente; 15.55, 18.10, 20.30 y 22.45: Notic. P.m.18. Sáb. trasn.

★ **CABILDO. Av. Cabildo 2347. 784-3852.** Cont. 14.30, 16.40, 18.50, 21, 23.10 y sáb. trasn. 1: Los pasajeros del jardín; Notic. P.m.18.

★ **FANTASY. Cabildo 685. 771-0686.** A las 13.30, 16 y 18.30: La ciudadela de los Robinson. S.r. A las 20.50 y 23: ¿Cómo viene la mano? P.m.14. Sáb. trasn. 1.15: All that jazz.

★ **G. PAZ. Cabildo 2702. 781-1412.** Cont. desde las 13.20: Los unos y los otros. Notic. S.r. Sáb. trasn 1.20.

★ **G. SAVOY. Cabildo 2829. 781-6500.** Cont. 14.30, 16.30, 18.30, 20.45 y 23.5: Locamente enamorado. Notic. S.r. Sáb. trasn.

★ **LIDO. Av. Cabildo 3241.** Cont. 14.50, 18.35 y 22.30: En la laguna dorada; 16.45 y 20.30: Cinco locos delirantes. S.r.

★ **MIGNON. Juramento 2433. 784-3899.** Cont. 15.10, 17.45, 20.25 y 22.50: Ausencia de malicia; 14.30, 17.10, 19.50 y 22.25: Notic. P.m.14. Sáb. trasn.

BOEDO

★ **CUYO. Boedo 858. 97-6975.** Cont. 15.30, 19.20 y 23: Pánico en el puente; 14, 17.30 y 21.15: Cuernos a la crema. P.m.18. Sáb. trasn.

★ **GRAN SAN JUAN. San Juan 3246. 97-4293.** Cont. dde. las 14.30: Violencia en el último tren de la noche; Kamasutra, el arte de amar. P.m.18.

★ **LOS ANDES. Boedo 777. 97-4233.** Cont. 15.40, 19.20 y 23: El alegre divorciado; 14, 17.30 y 21.10: El tango de los celos. P.m.18.

★ **N. PALACE. San Juan 2461. 941-1723.** Cont. 15.40, 19.15 y 22.50: La revancha; 14, 17.35 y 21.10: El jueves del adiós. P.m.14. Sáb. trasn.

★ **NUEVO SELECT. San Juan 2540. 941-5908.** Cont. 14.30, 18.25 y 22.20: El cerebro; 16.20 y 20.20: Los cuatro del Ave María.

CABALLITO

★ **CABALLITO. V. Martínez 52. 431-0052.** Cont. 16.30 y 19.50: Los ángeles también comen porotos; 15 y 18.20: Señores, esto es un asalto. S.r.

★ **MORENO. Rivadavia 5050. 90-4303.** Cont. 14.50, 19 y 23: Carrozas de fuego; 17 y 21.10: Los muchachos del verano. S.r.

COLEGIALES

★ **ARGOS. F. Lacroze 3455. 854-0673.** Hoy a las 20.30 y 22.30: Mariano Mores y Tita Merello en "ASI ES MI TIERRA". Mañana a las 18 y 20.

★ **ATALAYA. Córdoba 4633. 773-0700.** Cont. 14.40, 18.30 y 22.10: La guerra de las galaxias; 16.50 y 20.40: El chanchito picarón. S.r.

★ **RIALTO. Córdoba 4287. 86-8764.** Cont. 14.30, 18.30 y 22.30: El joven Frankenstein; 16.20 y 20.20: Operación venganza. P.m.18. Sáb. trasn. 0.45.

FLORES

★ **AUDITORIO SAN ROBERTO. Bolivia 667. 612-0084.** Cont. de 15.30 a 22.30: La guerra de las galaxias; Superman el ratón aerodinámico. S.r.

★ **CONTINENTAL. Carabobo 945. 631-2218.** Cont. desde las 14.10: Violencia en el último tren de la noche; Kamasutra . . . el arte de amar. P.m.18. Sáb. trasn.

★ **FENIX. Rivadavia 7802. 612-8858.** Cont. desde las 14.20: Tesoro mío; La desobediencia; Notic. P.m.18.

★ **FLORES. Rivadavia 6661. 631-3701.** Cont. desde las 15: Los unos y los otros; Notic. S.r. Sáb. trasn.

★ **GRAND PRIX. Gaona 3263. 59-2551.** Cont. 16.10, 19.30 y 22.50: Los pasajeros del jardín; 14.30, 17.50 y 21.15: Tiro al aire. P.m.18.

★ **GRAN RIVADAVIA. Rivadavia 8636. 69-1356.** Cont. 14.50, 18.50 y 22.40: La guerra de las galaxias; 17 y 21: La última locura de Mel Brooks. S.r.

★ **PUEYRREDON. Av. Rivadavia 6871. 612-0389.** Cont. desde las 14.30: Dos contra la ciudad. Notic. P.m.18. Sáb. trasn. a la 1.

★ **R. INDARTE. Rivera Indarte 44. 612-5500.** Cont. dde. las 15.30: Ausencia de malicia. P.m.14. Sáb. trasn. 1.20.

★ **SAN JOSE. Rivad. 7350. 611-5989.** Cont. dde. las 14: Los pasajeros del jardín; Tiro al aire. P.m.18.

★ **SAN MARTIN. Av. Rivadavia 7060. 612-5416.** Cont. desde las 13.30: Flash Gordon; Los siete audaces. S.r. Sáb. trasn.

LINIERS

★ **GRAN LINIERS. Avda. Gral. Paz 44.** Cont. 14, 18.20 y 22.30: Mamita querida; 16.20 y 20.45: Aniversario de sangre. P.m.18.

★ **GRAN ODEON. Montiel 160. 641-7673.** Cont. 14.15, 18.20 y 22.30: Carrozas de fuego; 16.25 y 20.30: Los muchachos del verano. S.r.

★ **MARTIN FIERRO. Avda. Gral. Paz 47.** Cont. 15.40, 19.15 y 22.50: Trio infernal; 14, 17.20 y 21: Nada. P.m.18.

MATADEROS

★ **ALBERDI. Juan B. Alberdi 6169. 68-0496.** Cont. 14.35, 18.35 y 22.35: Ausencia de malicia; 16.30 y 20.30: Locos de remate. P.m.14.

★ **EL PLATA. J. B. Alberdi 5751. 68-1118.** Cont. 15.15, 18.35 y 22: Los unos y los otros; 14.45, 18.5 y 21.30: Notic. S.r.

★ **GRAN BUENOS AIRES. Av. del Trabajo 5427. 68-2525.** Cont. desde las 14.30: La ciudadela de los Robinson; Festival de los 11 premios. S.r.

★ **GRAN LUGANO. Murguiondo 4062. 601-3457.** Cont. dde. las 14.30: En la laguna dorada; Zambomba y Metralleta. S.r.

★ **JORGE NEWBERY. Ex Lugano 1 y 2. 601-3457.** Cont. dde. las 14.30: Los cazadores del arca perdida; Superagente 86 vs. la bomba que desnuda. S.r.

ONCE

★ **LORIA. Rivadavia 3058. 87-1436.** Cont. dde. las 14.30: Caimán; El día de los asesinos. P.m.14.

★ **MAJESTIC. Pueyrredón 230. 87-9636.** Cont. dde. las 14: El alegre divorciado; Me gusta mucho decir que sí. Sáb. trasn. P.m.18.

PALERMO

★ **G. NORTE. Santa Fe 3730. 72-8468.** Cont. desde las 14: Pánico en el puente. Notic. P.m.18.

★ **N. ROSEDAL. Serrano 2454. 774-3101.** Cont. 14.30, 18.40 y 22.45: Ausencia de malicia; 16.40 y 20.40: Locos de remate. P.m.14.

VILLA DEVOTO

★ **ACONCAGUA. Av. Gral. Mosconi 3260. 571-5208.** Cont. dde. las 14.30: Los pasajeros del jardín; Tiro al aire. P.m.18.

★ **EUROCINE. Nueva York 3336. 50-1443.** Cont. dde. las 14.30: Carrozas de fuego; Ojo por ojo más o menos. S.r.

★ **PARQUE. Cuenca 3250. 50-4448.** Cont. dde. las 14.30: En la laguna dorada; Un verano peligroso. P.m.14.

VILLA URQUIZA

★ **25 DE MAYO. Triunvirato 4438. 51-1858.** Cont. 15.30, 18.50 y 22.10: Los unos y los otros; 14.45, 18.20 y 21.40: Notic. S.r.

★ **GRAN URQUIZA. Bauness 2506. 51-2135.** Cont. dde. las 14.30: Yo, papá y la mucama; Kamasutra, el arte de amar. P.m.18. Sáb. trasn.

GRAN BUENOS AIRES

★ **AVELLANEDA. Colonial.** Una mujer, dos amigos y cuatro amantes; Acosando al hampa; Habitación se alquila. P.m.18.

—**Gral. Roca.** Apocalypse II; El retorno de Bruce Lee; Bruce Lee, el as del kung-fu.

—**Maipú.** La revancha; El jueves del adiós. P.m.14.

—**Mitre.** La reencarnación de los zombies; Con el sol en la piel. P.m.18.

—**San Martín.** Pánico en el puente; Sálvese quien pueda. P.m.18.

★ **BELLA VISTA. Gran Pacífico.** Ausencia de malicia; Parece que fue ayer. P.m.18.

★ **CIUDADELA. Nvo. Ciudadela.** La calle de las muñecas; Triángulo erótico; Las horas desnudas. P.m.18.

★ **JOSE C. PAZ. Paz.** El fierecillo domado; El cazador de tiburones. P.m.14.

★ **LA TABLADA. Martín Güemes.** La bella sirenita; Festival de Los 3 chiflados. S.r. Noche; Tiempo de revancha; Ultimos días de la víctima. P.m.18.

★ **LOMAS DE ZAMORA. Avenida.** En la laguna dorada; Los locos de la guerra. P.m.14.

—**Coliseo.** La reencarnación de los zombies; Socorro, me persigue una virgen. P.m.18.

—**Español.** Flash Gordon; King Kong. S.r.

—**Gran Lomas.** El alegre divorciado; Cama con música. P.m.18.

★ **MORON. Achával.** El asesino de Shangai; Vuelven los 7 hombres. P.m.14.

—**Ocean.** El alegre divorciado; La mujer de vacaciones. P.m.18.

★ **QUILMES. Cervantes.** El tango de los celos; El alegre divorciado. P.m.18.

—**Moderno.** La reencarnación de los zombies; Violencia en el último tren de la noche. P.m.18.

★ **RAMOS MEJIA. Gran Belgrano.** El fierecillo domado; Llora por mí. P.m.14.

—**San Martín.** Mamita querida; Aniversario de sangre. P.m.18.

★ **SAN ANTONIO DE PADUA. Gran Sarmiento.** Los pasajeros del jardín; Hotel de señoritas. P.m.18.

★ **SAN MARTIN. Ateneo.** Alto, parese y ríase; El gato con botas alrededor del mundo. S.r.

—**Gran Plaza.** La reencarnación de los zombies; El cartero llama dos veces. P.m.18.

★ **SAN MIGUEL. Mayo.** El alegre divorciado; Una violación complicada. P.m.18.

—**San Miguel.** La reencarnación de los zombies; El cartero llama dos veces. P.m.18.

CRONICA, Edición de la Mañana. Registro de la Propiedad Intelectual Nº 25.415. Director: Mario Alberto Fernández. Redacción, Administración y Publicidad: Azopardo y Garay. Teléfonos: 361-1001/1051.

Passarella se la puso de cabeza y Bertoni, de sobrepique, clavó el derechazo para el primer gol.

¡VAMOS ARGENTINA...!

LOS GOLES: ESTALLIDO DE RABIA Y ESPERANZA

SIEMPRE HAY REVANCHA

Diego, en el tercero, zurdazo violento al primer palo y desquite del crack ante sus detractores.

ARDILES: NO PERDONAR

Ardiles concreta el cuarto gol y demuele anímicamente a los europeos. Así se triunfa, "matando".

SAN ISIDRO
14ª CARRERA